民報
THE MIN PAO

登記證 內政部警字一五九九九號 中宣會中字九七九號
中華郵政特准掛號立券按照總包特別優盆寄送之新聞紙
第一千三百五十二號
今日三大張售國幣三分四厘
館址上海山東路二百九十號
電話 營業部九三八一六 編輯部九一四六八
電報掛號三〇四六

定報價目▲國內每月洋一元三個月洋二元七角半年洋五元全年洋九元(日本朝鮮同)▲歐美各國每月洋三元三角▲香港澳門每月洋二元報費先惠郵票九五折算

廣告刊例▲特等新聞欄三行起碼每日每行洋九角▲乙種特等新聞欄四行起碼每日每行洋四角半▲頭等封面及社評前二行起碼每日每行洋一元八角▲緊要分類短行六字起碼每日每字洋二分五厘英寸六方寸起碼每日每方寸洋一元二角

仿古大字精印　全書凡四百頁　精裝一厚冊

廣解 論語讀本

四書人人應讀　苦於不易瞭解
舊本雖有註釋　然終不甚透徹　且價頗昂
本書講解之詳　取價之廉　空前未有
正文一段。不過數十字。而講解至少數百字。多至千數字。反復詳盡。莫過於此。字體之大。講解之詳。得未曾有。
——是一部十分詳盡的『論語教學法』(寄費每冊五分 掛號另加八分)

▼定價國幣七角　「試閱本祇收三角　每人限購一部」

下列兩種　學庸讀本　孟子讀本　不日出版

世界書局

(33)25.2.8.

中一信託公司

原名中央信託公司

儲蓄部

民國廿四年十二月三十一日

資產負債表

負債類	國幣 百,十萬千,百十元.角分
資本	一〇〇,〇〇〇.〇〇
公積金	二〇,〇〇〇.〇〇
定期存款	一,五八九,二九四.四九
活期存款	四七三,五二九.四六
應付未付利息	六四,二〇八.四八
純益	一一,一四八.〇三
合計	二,二五八,一八〇.四六

資產類	國幣 百,十萬千,百十元.角分
質押放款	一,三八九,四四四.九四
有價證券	六四三,六八〇.〇〇
存放銀行錢莊	九六,〇四二.九五
應收未收利息	三七,五〇四.六三
存本公司	一四,五〇七.九四
現金	七七,〇〇〇.〇〇
合計	二,二五八,一八〇.四六

上海中國國貨股份有限公司發給第三屆股息及股東購貨贈品通告

本公司二十四年份股息定於三月一日起發給務希 各股東攜帶本公司正式股票於每日下午一時至六時至南京路大陸商場三樓三一二號本公司總務部文書股驗領至股東購貨紅利因本屆股東會決議改發贈品是項贈品亦於同日起發給並希攜帶前給之股東購貨紅利摺收據前來領取統希勿延為荷特此通告

中國華成烟草股份有限公司召集股東常會通告

茲經董事會議決定於三月念九日下午二時在上海匯山路本公司製造廠四樓議事廳開第十三屆股東常會報告上年營業及帳略並照章改選董事監察除分函專達外特此登報通告再自登報日起迄開會日止股票過戶暫行停止合併聲明又各股東地址如有變更未來通知以致函件不能送達而退回者本公司當爲保存至開會日止欲領取該項函件者請帶原印鑑至甯波路四七六號本公司三樓總務科接洽俟開會完畢該項函件即行廢棄並希 亮鑒

中國華成烟草股份有限公司謹啓　民國廿五年二月念九日

上海女子商業儲蓄銀行召集第十三屆股東常會通告並先期分發股息紅利

茲經本會議決定於三月二十九日下午二時在上海南京路本行樓上召集第十三屆股東常會務希各股東準時到會集議一切所有二十四年份股息紅利定自三月二日起提前分發請持息單向本行領取是也再股東會期前一個月照章停止股票過戶除專函附奉會議證及領息單外特此通告

上海女子商業儲蓄銀行董事會謹啓

華商祥生汽車股份有限公司召集第四屆股東常會通告

逕啓者茲定於念五年三月二十九日(星期日)下午二時在北京路本總公司二樓開第四屆股東常會報告念四年度營業狀況及賬略並改選董事監察人暨修改章程追認事宜希 各股東準時出席如因事不克到會亦請委託到會股東代表出席除分別函達外合行登報公告屆時務乞賁臨爲荷

本公司董事會謹啓

上海萬國藥房股份有限公司召集股東常會公告

逕啓者茲經董事會議決訂於三月廿九日(星期日)下午二時假上海八仙橋青年會開第四屆股東常會報告廿四年度營業賬略純益分配及照章改選董事監察人屆時務希各股東撥冗惠臨除專函通告外特此公告

萬國藥房董事會啓

上海永亨銀行開第十六屆股東常會通告

逕啓者茲經本行董監事會議決於民國二十五年三月一日星期日下午二時在上海甯波路二百六十六號本行開第十六屆股東常會報告賬略及營業情形並選舉董事監察人請各股東於會期五日前攜帶股票至本行驗取入場券以憑到會如因事不克親到亦請先期通知本會並出具委託書委託本行到會股東代表除分別具函通知外特此通告至希 公鑒

上海永亨銀行董監事會謹啓

中國製釘股份有限公司召集第四屆股東常會通告

逕啓者茲經董事會議決定於三月二十九日星期日下午一時在上海楊樹浦福寧路本公司開第四屆股東常會報告念四年度賬略及營業狀況除專函通知外特此通告

董事會謹啓

中國大東烟草股份有限公司召集股東常會通告

逕啓者茲經董事會議決二十五年二月念九日下午二時在本公司召集股東常會報告決算賬略修改增資章程務請諸股東准時列席除專函奉邀外特此通告

上海中國大東烟草股份有限總公司啓

德國柏林大學醫學博士吳慶昌分診所啓事

逕啓者茲爲各親友就診便利起見特於三月一日起另設分診所於西門集成藥房二樓謹啓

診所　白克路新新藥房(門診)下午四時至六時(電話)三二九二四
分診所　西門集成藥房(門診)中午十二時至二時(電話)南市二二一八五
住宅　北福建路二八九號(電話)四三八九八

上海中國交通銀行對於保管債券各戶調換統一公債通告

通啓者查各種債券換償統一公債辦法業經 財政部布告登報在案所有本行代客保管債券掉換事宜茲特擬定辦法如下 一 本行爲委托保管人便利起見所有保管之債券由本行代爲掉換以資債票 二 如委托保管人無須托本行掉換而欲逕自掉換者限三月五日以前通知本行如期內不通知即認爲已托本行掉換按照第一條辦理 三 每種舊債券剩餘本金之尾數不滿十元者應以國幣按九八計算湊足十元 四 本行前出債券保管收條應按照財部布告各種債券規定掉換日期後兩星期來行掉換新公債保管收條並須於掉收條時隨帶原存印鑑以資對換給新收條時來即憑新保管收條領取本息 五 如委托各戶有逾期不來掉換新保管收條者其舊保管收條上所列各債券名稱應作無效本行悉照財部規定應換之新公債票面代爲存儲是項新公債因有抽籤關係務希儘先來行掉換新保管收條以免喪失新公債抽籤之權利並請特別注意 上述辦法五條除已專函奉達外特此通告即希 委托保管各戶查照辦理爲荷

中央銀行公告

查民國二十四年水災工振公債條例第八條規定「本公債指定中央銀行爲經理還本付息機關」茲爲便利持票人支取本息起見除本行總分行及辦事處經付外並委託各地中國交通兩銀行共同經付特此公告

上海市銅鐵機器業公會翻砂增價通告

今爲翻砂原料之生鐵焦炭等均已漲價致翻砂成本因之提高茲經公決自本年三月一日起按照翻砂原有定價每磅加國幣七厘特此通告諸希公鑒

景豐印染廠股份有限公司爲股東常會展期聲明

本會前根據廿四年十二月廿七日股東會議錄第二項決議故定期於本年三月一日召集股東會議會經登報公告在案今接孫蓮堯會計師來函內開略謂「審查記錄編製報告屆計在三月十日左右當可將報告書籍就奉上是以三月一日提出大會一節決難趕進」云云是復查前經理黃盛昶君任內之賬略尚未得有確實報告不得不展期會議今遵股東會議錄第四項之決議暨本年二月廿五日董事會議錄大略據情展期至本年三月十五日(即星期日)下午四時仍假四馬路會賓樓召集股東常會除專函通知外特此登報聲明

景豐印染廠股份有限公司董事會啓

國債基金管理委員會還本付息通告

查整理公債七厘債票二十年振災公債整理公債六厘債票中籤債票本息暨舊有各債券二十五年二月一日以前應付利息除整理六厘公債中籤債票本息定於三月一日起開始付款外餘均定於二月二十九日起由各地中央中國交通三銀行開始付款特此通告

上海市裘業同業公會爲蘇申鄭祥泰清理終結啓事

逕啓者敝公會自受任清理鄭祥泰蘇申四店債務以來業已二次依照債額公派現款四成六厘並經登報暨另印發還清單在案尚有不足之數茲因該店實屬無力再負清償之責故於民國二十五年二月十六日下午假座本市錢業公會邀集各債權代表開會懇情議決囑該號再勉力湊付現款一厘仍依照債額公攤作爲清訖了結現已遵照議決案將各債權人所應派得一厘之款分別送陳作爲清訖了結外倘有蘇申鄭祥泰四店未經收淸之明單摺據等嗣後發現一律作爲廢紙恐未週知特此聲明

上海市裘業同業公會啓　二五・二・二八

王文龍爲女生金弟自願歸宗啓事

前因生女金弟過繼與秦姓爲養女已屆成年現經雙方協議聽其歸宗與秦姓脫離養女關係所有王金弟之行動以及一切問題完全與秦姓無關此係雙方自願決無反悔特此登報聲明

王文龍啓

上海法租界興聖街義生恒毛絨線號退股受股聲明啓事

因于民國十七年間訂立合夥計曹思芬唐肇昌劉餘記楨記共拾股茲因劉餘記楨記唐肇昌無意合夥經營爰于民國念五年一月念二日止將所有股本餘利貨物店基公積生財以及裕民公司昌泰公司股份永記襪廠機器商標等全部經劉文藻黃增馥二先生會同雙方估定價目一併退讓與曹思芬君另行組織義生恆仁記照常營業除雙方訂立退受股據當日交割清楚外特再登民新申三報聲明

義生恒仁記毛絨線號啓事

本號繼續前義生恆照常營業望各存戶憑原人隨帶存摺請於登報日起十五天內至敝號提取本息或更換新摺爲感幸祈注意爲禱

高懿承啓事

鄙人兒女衆多然已年逾古稀畢生勤儉稍積資產而人壽無多曾於民國十九年經憑親友暨律師將所有資產酌提祠祭及娛老之費以及贈與其餘分授諸子女均經載明家訓與分授書中法院備案凡已成年子女比即交與自行管理另立門戶惟十子蔭桓號齊卿其時尚未成年所給資產契據暫代管理後亦成年已於民國二十三年冬正式成婚所有代管資產先後如數交給清楚嗣後如與各界交接事宜及銀錢來往概與鄙人無涉更不預聞恐未週知特此合併通告

東京暴舉部隊忽變態度 迄昨晚仍未撤退
日軍民當局求避免衝突 終日討論和平解決方法

路透社念八日東京電 今夜十時、東京警備司令香椎播送無線電、據謂叛兵仍盤據若干地方、渠正採行適當方法、以應付之、又謂其他軍隊士氣甚佳、防衛嚴密、除叛兵所據守者之地點外、秩序極佳云、

同盟社念八日東京電 九時五十分據戒嚴司令部公佈如左、一、昨於二十六日晨刻發生騷擾之部隊計數百名、目下仍駐紮於麴町區永田町附近、本司令官對於此事、現正講求適當之處置、二、除前項部隊以外、其餘均屬本司令官之部隊、遵奉上命、正在開始行動、軍紀嚴肅、士氣旺盛、三、除東京市內之麴町區永田町以外、均稱平靜、其他全國各地、並無任何變化、堪稱平穩、

路透社念八日上海消息 東京復陷入危難中、在日本檢查員復嚴厲檢查發出之海電與無線電之前、今晨有短電傳至上海、謂星期三晨佔據各公署之叛兵、已拒絕撤離、當局已限彼等於正午之前屈服、按據昨夜電報、軍事議會之議員三八、曾召叛兵首領三八至軍事俱樂部、告以急當和緩解決事變、否則將以武力處治之、叛兵首領經長時間之談判後、允今晨叛兵一律開回營房、復受長官約束、不知因何事故、復變卦也、

同盟社念八日東京電 原定今晨八時由佔領地開回原駐地之行動隊到時尚未開始撤退、戒嚴司令部因慮萬一事件、遮斷日比谷地方交通、九段軍人會館之戒嚴司令部、傳令驅馳、悉冒雪而行、致呈更緊張之光景、

電通社念八日東京電 東京自今晨來白雪紛飛、今晨市內依然平穩、市民各就所業、尤以下町方面、與往常毫無稍異、目擊往來行人、

路透社念八日東京電 今日東京各處於隨時可爆發之火山下、惶擾終日、因叛兵昨雖允回營、後又變計、雖當局揚言如今午不回營、必武力解決之、然叛兵迄未退出也、依然盤據星期三日所佔據之各屋、當局雖有武力解決之說、但迄今並無舉動、故似不可免之衝突、終未實現、揆當局之意、欲犧牲一切、避免流血、惟軍民當局幾無時不在討論中、以求如何和平解決時局之最善方法、雙方全無惡感、而叛兵對於往見者、亦頗能以禮相待、路透記者曾往叛兵所佔據之某旅館、問守門什長可否入內、什長答稱、不妨入內一觀、但惜不能闢室耳、另一旅館亦為叛兵所據、有人以電話詢問該館經理有無空室、該經理答稱、因有若干不速之客、現無空室、但來客參觀、仍所歡迎云、東京大雪飛降、街道濘滑、車行其間、須非常慎重、且因許多横街、多被阻斷、故大街交通、常覺擁擠、凡有房屋被叛兵佔據之各街、不許車馬經過、蓋恐武力解決時危及行人也、叛兵雖戕害大員、現猶優游自得、足見獲有軍閥方面之同情、蓋若以流血手段解僵局、則政府領袖必攖軍閥之怒也、當局且恐操之過切、將使其他軍隊起而響應、

維持東京秩序 海軍陸戰隊登陸
第一艦隊駛入東京灣 海軍當局商應付辦法

路透社二十八日東京電 各當局終日在東京集議、海相大角已召集高級部員、從海軍立場商權應付時局之辦法、當討論時、第一艦隊已入東京灣、海軍當局乃命艦員準備一切、並調陸戰隊登岸襄助維持都城秩序、駐於海軍省各辦公處之陸戰隊、現已增多、時局表面尚屬甯靜、但空氣則頗緊張、一般民衆預料必有打破僵局之舉動、

電通社二十八日東京電 伏見宮軍令部總長、於今晨七時二十分進宮、覲見日皇、面奏艦隊之調動後、退出返抵軍令部、

新閣人選 尚待詮衡
各方屬望組混合政府 避免軍人狄克推多制

路透社念八日東京電 新首相之人選須與西園寺公商權後、方可決定、報稱新內閣將為甚有力的舉國一致之內閣、而為新閣領袖者、必屬高尚人物、但此高尚人物究為何人、則報紙未言及之也、據政界與金融界之意見、惟組織甚有力之混合政府、始可使國家避免軍人狄克推多制、閣員日夜辦公、睡眠甚少、故今晨皆有疲倦之態、日皇今日亦甚忙冗、且召集親

日皇宮中 後藤與閣員昨復集議
午後又與荒木集議一切 菱刈亦訪晤川島荒木等

路透社念八日東京電 代理首相後藤、與其他閣員及陸軍、主要人物、在皇宮中開會、今晨二時始散、聽取與叛兵議和之報告、並考慮此後應付之政策、今晨十時閣員又集議于皇宮、因叛兵迄未各約回營、此事亟待處理也、午後三時五十分、後藤又在宮中、與荒木將軍集議一切、

同盟社念八日東京電 昨晚由宮中退下之大角海相、望月遞相、町田商相、川崎文相、兒玉拓相、廣田外相等、今晨十時、復至宮中開臨時閣議、後藤臨時首相、內田鐵相、小原法相、川島陸相亦出席、協議善後、

五八人、開會討論、並於十二時三刻召見陸相川島、

同盟社念八日東京電 繼任內閣總理之人選、現以該案之應急善後即待處理、當在辦理以後、即可行使具體上之詮衡、惟以此次該案給與政局之影響甚巨、故於決定上實有慎重之必要、是以最後實現、尚須相當時日、關於繼任人員之詮衡、一般認為有必要、確實得到各方面之協助、並能担當全國興望之人、二、能發揚舉國一致之實者、非僅由形式上之舉國一致出而組閣者、以上述二點為主眼、而行使詮衡、但究由何人担任此項重責、各方面均尚未提出、惟傳聞繼任者有七、八人之多、但於該案應急之前後處置、目下尚無眉目、故政局之展開、當不無困難情形存乎其間也、

電通社念八日東京電 菱刈隆大將於今日下午零時五分訪問憲兵司令部、與先抵該司令部之川島陸相、荒木大將、杉山參謀次長、古莊次官、岩佐憲兵司令官、及其他首腦部、舉行重要協議、

電通社念八日東京電 自昨日上午九時在九段偕行社集合之軍事參議官等、截止昨日深夜、仍在繼續協議、昨夜全體宿於該社、

電通社念八日東京電 昨夜至深更、在九段偕行社協議後、止宿該社之軍事參議官中荒木、林兩大將、今晨八時五十分、至戒嚴司令部、與香椎司令官有重要會議、

同盟社念八日東京電 軍事參議官全體、本日正午、訪問香椎司令官、於戒嚴司令部、關於善後事宜、有所協議、

電通社念八日東京電 香椎東京戒嚴司令官、今日進宮覲見日皇、詳奏帝都之治安狀態、又川島陸相亦於下午零時四十分進宮、與本莊侍從武官長重要協議、同時荒木大將於下午零時四十五分、赴九段之偕行社、

電通社念八日東京電 此次施行戒嚴令之經費、已由昨日閣議決定、由十年度預算經常費轉支、

同盟社念八日東京電 唐澤警保局長、念八日上午十一時半、訪問後藤內相於宮內省、報告首都治安情形、並謂關東關西財界、平穩無事、

中村孝太郎代理教育總監

同盟社念八日東京電 據陸軍省公佈、二月二十八日發令、教育總監部本部長陸軍中將中村孝太郎、奉命代理教育總監、

日皇派使弔唁重臣 岡田身後淒然

同盟社念八日東京電 日皇念八日上午十一時、派甘露寺侍從赴高橋藏相宅弔問、又於下午一時、派牧野侍從赴齋藤內府宅問弔、

同盟社念八日東京電 岡田首相之遺骸、二十七日下午五時、裝車由永田町首相官邸運到淀橋區角筈之私宅、因首相之死突然、且由官邸接受遺骸手續需時頗久、岡田宅準備不整、首相遺骸安置樓下房間、花圈等裝飾物全無、葬儀之日亦未定、

一木樞相決辭職

同盟社念八日東京電 樞密院議長一木喜德郎、鑒於時局嚴重、決意辭職、將於日內提出辭表、

電通社念八日東京電 樞密院議長一木喜德郎男爵、最近因健康違和、曾在努力靜養、自二十六日之事件以來、因連日夜重要協議等之劇務、又害健康、故頗堪憂慮、

閑院宮昨返東京

電通社念八日東京電 自去職任參謀總長、在小田原別墅靜養中之閑院宮、因憂慮此次之事件、於今日夕刻返歸東京、

商務印書館 本週新書一覽

日期	書名	著譯者	定價
二月廿四日	秦漢哲學史	姚舜欽著	一元五角
	三國食貨志	陶元珍著	四角五分
	軍人魂	Seeckt著 陶焱人譯	三角
二月廿五日	東晉南北朝學術編年（中華教育文化基金董事會編譯委員會叢書）	劉汝霖著	一元四角
	不安的故事	J. Conrad著 關琪桐譯	八角
	我一遊記	莊俞著	七角
二月廿六日	浮士德（世界文學名著）	J. W. von Goethe著 周學普譯	二冊一元八角
	廣西省經濟概況（國立中央研究院社會科學研究所叢刊）	千家駒等著	一元三角
	古書讀法略例	孫德謙著	九角
二月廿七日	中國近世戲曲史	青木正兒著 王古魯譯	三元
	康德與現代哲學（哲學叢書）	桑木嚴翼著 余又蓀譯	一元六角
	荷屬東印度歷史（少年史地叢書）	沈鍊成著	二角五分
二月廿八日	中國近世文化史	陳安仁著	一元二角
	六朝陵墓圖考（史地小叢書）	朱偰著	六角
	煙酒茶與人生（百科小叢書）	孫震驥編	一角
二月廿九日	經濟通史 卷二（漢譯世界名著）	H. Cunow著 吳覺先譯	二元五角
	世界兒童歌曲 第一集（中華兒童教育社叢書）	陳鶴琴 居哲梅譯	四角
	遊記作法（小學生作文指導叢書）	吳增芥等編	二冊各一角

二十五年新書對折・六折預約 另印備章贈閱

通信現購 通信現購本館出版書籍不收郵寄費 其託各地中國銀行 交通銀行 浙江興業銀行 上海銀行 金城銀行 江蘇省農民銀行匯款 向上海總行所購書者 免收匯費 備章備索

161

各政黨旁觀事勢推移
民政黨本部臨時遷移

同盟社念八日東京電 政黨方面其以上次總選結果為基礎、分別考慮打開政局之方策、但今則忽遇內閣總辭職、乃不得不靜觀前途、如民政黨幸得第一黨之地位、原擬利用此項時機、即要求改造內閣、以便分配閣員之椅子、而求增加閣員、但此種情形、若一旦見諸事實、則各方面必發生種種障礙、而惹起糾紛、故決計在特別議會以前、暫維現狀、擬於特別議會閉會後、由岡田首相自動設法處理、實行改造、將民政黨內閣之色彩促其濃厚、而出席於議會、此其所期待者也、至於政友會則因選舉慘敗與總裁落選、固處於呆然自失之境、但黨內則以為契機自相批評、以圖該黨之復活、而其更生之前提、認為鈴木總裁之自動告退、有絕對必要、此項空氣可制該黨之大勢、而一方面希望總裁留任者亦不乏人、故該黨內已分為兩大派別、日後難免不發生波瀾也、至於國民同盟立於兩大政黨之間、提倡舉國一致、以圖打開現狀、俾救其黨之窮況、但處此次事件勃發之際、各政黨均無所謂政局對策、僅旁觀事勢之推移而已、

電通社念八日東京電 民政黨將本部臨時移往新橋車站東洋軒、

橫濱絲市場今開市

電通社念八日東京電 橫濱生絲市場、自二十六日發生事變後、即未開市營業、今日下午四時開評議員會、經協議結果、決自明二十九日起、照常開市復業、

英記者桑浦生被捕
▲宣傳反對戒嚴令

路透社念八日東京電 英人著作家兼新聞記者桑浦生、寓帝國旅館約及一年、昨晚被捕、禁警署、其理由為向旅客作反對官場所頒戒嚴令之不正當宣傳、桑聞曾任前英相勞合喬治之私人祕書、日警署不允將此事通知英使署、亦不願發表談片、

哈瓦斯社念八日敦倫電 英國新聞記者桑浦生被日本警察逮捕之後、外務部頃電駐日大使館、提出報告書、聽候核奪、

日外省發言人談 事變與對外政策無關
對華對俄強硬化說不確 亦非因外交軟弱而發生
駐華大使館發言人亦有談話

同盟社念八日東京電 外務省發言人本日接見外國新聞記者發表談話曰、今次東京發生事件、為國內問題、其原因由於國內情勢、與日政府對外政策無關聯、故外傳對華或對俄政策將來強硬化之說不確、又今次事件、因外交政策之軟弱而發生之說、全無根據、大美晚報云、日本駐華大使館發言人今晨對本報記者言、二月二十六日之東京事變、並不直接影響日本之外交政策、蓋以此次事變之對象、既非日本皇室、亦非日本之外交政策、故此後日本之對外關係、當不致有所牽也、又據本埠日本負責方面稱、此次事變、絕不能得日本民衆之同情、但政府方面解決此事、一方面因避免流血、但紀律之維持、則自當取必要方法云、

美俄當局唁慰

國民新聞社二十七日華盛頓電 國務總理赫爾今日致電日本外相廣田、正式弔唁星期三被人暗殺之日本政府大員、赫氏云、鄙人代表美國政府人民、深悼日本政府要員之喪、謹此弔唁、

塔斯社二十八日莫斯科電 蘇聯外交人民委員會禮儀司長巴科夫、奉政府命、訪問日大使太田、對岡田首相及其他閣員遇害事、特致慰唁、

中日電話昨又停頓

本市息 中日無線電話、自通話以來、已屆兩週、因中日兩國關係較密切、話音又復清晰、頗為人所樂用、本月二十六日東京方面發生政變後、曾一度受阻、二十七日即照常通話、惟昨日東京方面形勢轉嚴、致又陷入停頓狀態中、

國民新聞社念七日舊金山電 美太平洋電話、今日不通、此為本星期內第二次發生阻礙、第一次為星期三、其時東京方發生政變、電話中斷、據稱為技術上之阻礙、至於今日下午六時之停頓原因、則據太平洋電話電報公司當局聲稱、係電流中止云、

立法院昨晨例會後 接開五委會聯席會議
審查念四年度追加預算案

中央社念八日南京電 立法院念八日晨第四十九次例會、到委員劉振東等六十七人、主席孫科、祕書長梁寒操、關於修正實業部中央模範林場管理局、模範林場棉業試驗場、中央工業試驗所、商品檢驗局、商標局、及種畜場等七種組織條例案、經決議、照法制經濟兩委員會審查意見通過、一律毋庸修正、因總核七種條例所修正者、為增設祕書職員、劃一技術人員名稱、及規定雇員名額等數點、院會僉以祕書職員、毋庸增設、其餘兩點、更無修改必要、故作上項決議、會散後、財政經濟法制外交軍事五委員會接開聯席會議、馬寅初主席、審查念四年度國家普通歲入歲出第一次追加預算案、結果已照案追加、提下週院會審議、

王正廷昨抵閩垣

中央社念八日福州電 王正廷念八日抵省、鄭貞文及扶輪社中外社員、均前往歡迎、省府定念九日設宴為王洗塵、王定三日前返滬、

立院起草強制執行法

中央社念八日南京電 立院民法委員會、念八日下午開會、着手起草強制執行法、須經過數度會商、始能脫稿、

胡漢民昨遊覽黃婆洞

中央社念八日香港電 胡漢民精神康復、二十七日下午二時、攜木蘭等赴東郊黃婆洞瀏覽、念八日上午十時接見陳濟棠、李宗仁、暢談一切、

各國對於日本事變之輿論

法國

哈瓦斯社念八日巴黎電 此間各報、如右派之日報、與左派之人民報、人道報、中央派之小日報、裴伽洛報等、仍以悲觀論調、評論東京事變、斐伽洛報載稱、日本少壯軍人、以為對俄作戰、事在必行、第在此際、是否不冒大險、則屬疑問、因而對於該國執政之徒、不能再事容忍、以為此輩若非過於審慎、即屬過於吝惜國帑、抑知日俄戰爭、若果爆發、其性質必甚劇烈、其影響所及、全亞洲亦將為之掀動、但日本在今後數月中、仍當在滿洲與外蒙古邊境、調集大軍、其兵力亦當遠過蘇俄、一俟軍隊調動完竣、則遠東局面即將生劇變、人道報載稱、日本衆議院改選結果、民政黨獲勝、足見該國法西斯主義派、已受挫敗、流血慘劇、即因以發生、觀於雙方互不相下、計已自行妥協、瞻顧前途、則蘇俄邊境與中國、恐將感受最嚴重之危機、

德國

哈瓦斯社念七日柏林電 關於東京事變、柏林日報頃發表評論云、或謂此次變亂結果、日俄兩國武力衝突之危險、有擴大之虞者、實非確論、蓋日本政局之變動、與其謂為對外政策之結果、毋甯謂係內政問題所致、此次亂事、既非偶發事故、亦非一種單純暴動、而實為該國政治演化之一階段、其結果所屆、此際猶難預測、

俄國

國民海通社二十七日莫斯科電 共產黨機關報、新聞報、今日發表著名記者拉德氏論文一篇、拉德氏極力攻擊日本、謂日本最近事變、令全俄皆為不安、此種趨勢、足致引起嚴重結果、

教廷

國民新聞社二十七日羅馬電 梵諦岡機關刊物、羅馬觀察報今日評論日本星期三之事件、謂政府大員、突遭暗殺、不獨表示黨派紛爭之激烈、亦為過於尊重帝國主義愛國觀念、此輩領袖蓋為日本之英雄主義、及擴大彌士之觀念所犧牲者也、

萬國鞋楦廠啓事

查本廠爲担保欵項事被累，於去年十二月二十八日爲法院查封，茲由李輝先生出任調停，刻已雙方妥協，請求法院准予啓封，茲定二月二十五日照常營業，貴廠如有定貨，仍請光顧，無任歡迎，恐未週知，特此通告。

敝主陸春江　廠長殷俊才　跑街吳祝欽　蕭鶴年同啓　廠址揚州路四二九號　電話五〇四八九號

甘維露 王伯憲 律師受任萬國鞋楦廠（陸春江君）常年法律顧問通告

茲受任上開當事人爲常年法律顧問，嗣後如有侵害其法益者，當依法負保障之責，特此通告。

甘律師事務所河南路五〇五號　電話九五七四七
王律師事務所望志路仁壽里廿三號　電話八四四九三

惟明法律事務所 鳳昔醉律師代表永大腿號宣告停業啓事

茲據永大腿號主王煥章來所聲稱：本號因受市面不景氣影響，週轉不靈，不得已宣告停業，並依破產法規定聲請法院和解，請代爲登報通告，並依法辦理等情委託前來，除代爲聲請上海地方法院和解外，用應代爲通告，仰各債權人靜候法院裁定依法辦理爲盼此佈。

事務所愛多亞路廿九號二樓　電話八四三四二號

謝志英律師代表陳鑫記針織廠主陳柏鑫啓事

據上開當事人聲稱：先父祖榮公在滬經商有年，於民國七年間病故，時柏鑫年僅七歲，倘有人欠欠人以及爲人作保等情，柏鑫概不負責，爲特委請代表登報聲明等情前來，處此合亟代登如上。

事務所浙江路四三〇號二樓二〇九號　電話九一八九五

余華龍律師證明 朱菊人 張雪珍 協議離婚

茲據上開當事人來所聲稱：本人等邇因意見不合，勢難偕老，爰經雙方同意協議離婚，嗣後男婚女嫁，兩不相涉，除訂立離婚據外，特再委託代表登報聲明等語前來，據此合請聲明如上。

事務所白克路一五六號　電話九〇九八三號

單毓華律師代表生生美術公司經理孫雪泥君駁覆鎮江李雁浦并向各界緊要啓事

茲據上列當事人聲稱：李雁浦結欠敝公司賬款二千四百九十餘元，託其親戚武超兩君情商先出一千二百元分期付款據一紙，乃第一期甫到期，忽登報誣指鄙人用脅迫手段剝奪自由云云，顯犯刑章，特請代表駁覆，限其於三日內登報道歉，並清償全部賬款，否則即分別民刑依法訴追，又李雁浦要求代理推銷之南京鎮江揚州各辦事處即日撤銷，各界不明眞相，請勿與交易，爰代表緊要啓事如上。

單毓華律師事務所　揚州 南京 鎮江　江西路二一八號浙江實業銀行三樓七號　電話一八二二六

王咸穀律師代表天眞藥行清算公告

茲據天眞藥行陸章甫君來稱：該行因週轉不靈，委託代表清算等語前來，據此仰各債務人迅即繳欵，債權人亦希來所登記，以便核辦，特此公告。

事務所南京路大陸商場六〇一號　住宅勞勃生路裕慶里四九四號

中華書局

新歷建成紀念　學書八折　廉價期內

三月五日止　爲日已無多

上海市教育局登記

私立中華書局函授學校招收學員

【報名處】上海福州路中華書局發行所及各省分局

本校創設於民國十五年，迄已十年於茲，聲譽素著，學員遍及各地。本校教員都是學問淵博而富有經驗的學者，故所編課本，由淺入深，循序漸進，且針對現在社會的需求。批改課本，尤爲認眞，不但改正錯誤，並註明錯誤的原由。學者如能勤懇自修，將來的成績一定可觀；且隨時可以報名入學，修學期限亦無限制。所用課本講義，均由本校發給，每年每級選拔成績優良者酌給獎金或獎品，以資鼓勵。入校學員並贈優待券一紙，購買敝局圖書可享九折之優待，俾節省學員選購參考書籍的費用。

各級講義註釋詳盡　作文課卷批改認眞　成績優良備有獎金　學費可以分期繳付　舊員升學學費減收

國文科　定額：初級九元　中級十二元　高級十五元

英文科　定額：初級十二元　中級十六元　高級二十元

印有簡章備索　(丙.0)

商務印書館　本週重版書

▶哲學◀

心理學與精神治療法（心理學叢書）W. Brown著 華超譯 （二版）一冊二元

民族進化的心理定律（漢譯世界名著）Gustave Le Bon著 張公表譯 *（二版）一冊九角

近代思想導論（漢譯世界名著）C. E. M. Joad著 蕭贛譯 *（二版）一冊一元三角

▶文學◀

涵芬樓古今文鈔簡編（國學基本叢書）吳曾祺編 （二版）四冊四元五角

孔北海集評註 孫至誠評註 *（二版）一冊三角

宋詩鈔 （二版）四冊三元五角

一百二十回的水滸（國學基本叢書）施耐庵著 *（四版）二冊三元四角

天鵝歌劇（文學研究會叢書）趙景深作歌 邱文藻作曲 （三版）一冊四角五分

二馬（文學研究會叢書）（長篇小說）老舍著 （三版）一冊一元四角

小雨點（短篇小說）陳衡哲著 （二版）一冊三角

小說考證拾遺附續編 蔣瑞藻編 （二版）一冊一元

▶語文學◀

說文古籀三補 強運開編 （二版）二冊一元二角

中學適用模範文選 錢基博選註 *（二版）一冊七角

中等國文典 章士釗編 （三版）一冊一元

論說文作法講義 孫俍工編 （二版）一冊七角

新字典 陸爾奎等編 （二版）一冊二元四角

縮本新字典 陸爾奎等編 （五版）一冊一元二角

平民字典 馬瀛 方毅編 （三版）一冊七角

▶自然科學◀

教育部公布物理學名詞 國立編譯館編 *（三版）一冊一元三角

高中適用初級物理實習講義 丁燮林著 （四版）一冊八角

高級中學適用教本實用化學 Black and Conant著 孫豫壽譯 *（五版）一冊二元四角

食品化學 [illegible]編 （二版）一冊一元五角

化學要錄 [illegible]編 （六版）一冊二角五分

▶應用技術◀

高級商業簿記（教科書）（立信會計叢書）潘序倫編 （七版）一冊二元二角

高級會計學（立信會計叢書）潘序倫 王澹如著 *（四版）精裝一冊三元五角

實用官廳會計（立信會計叢書）吳學編 *（二版）一冊三元

會計數學（立信會計叢書）李鴻壽 莫啟歐編譯 *（二版）一冊四元

無線電收音機之原理及製造法（工學小叢書）王鶴雛著 *（三版）一冊六角五分

有線電話（工學小叢書）湯栴蘭 易鼎新編 （四版）一冊四角五分

金屬材料（工學小叢書）李待琛著 *（四版）一冊二角

人造香料（工學小叢書）朱積煊編譯 *（二版）一冊二角

酒精（工學小叢書）陳騊聲著 *（二版）一冊一元二角

嘉氏提花機及綜線穿吊法（工學小叢書）王芸軒編譯 *（二版）一冊六角

人造絲（工學小叢書）高維勷 朱積煊編 *（二版）一冊四角

染色術（工學小叢書）孟心如著 *（五版）一冊四角

▶美術◀

智永眞草千字文 （三版）一冊二元五角

柳公權玄秘塔 （四版）一冊一元

初拓董美人墓誌 陳敬伯收藏 （二版）一冊三角

翁松禪家書第二集 *（三版）一冊七角五分

一筆行書鋼筆千字文 陳公哲著 （三版）一冊二角

〔附註〕本廣告內所列版次係敝館復業後重版次數，其加有*符號者係復業後初版書之重版者

159

單瀛輝律師受任欽孝義經租通告

茲據欽孝義聲稱：爲關於欽良安所出租之市房及住宅，按月收取租金，向由欽良安房票收租，茲自民國二十五年三月一日起，按照原訂租契，委請單瀛輝律師事務所經租處收取，並辦理一切等情前來，據此自本年三月份起，所有欽孝義房租，概以加蓋「單瀛輝律師事務所經租處」之戳記爲憑，除另函通告外，合亟代爲登報通告如上。

事務所愛多亞路中匯銀行第五三七號　電話八二五九〇

胡覺律師代表上海實業染織廠 中國實業染織廠 聲明推盤受盤通告

茲據上開兩造代表述稱：二月十一日上海實業染織廠經正式立據，將全部動產連同租地合同推盤與中國實業染織廠營業，所有立推盤之日止，該廠以前一切人欠欠人，概由推盤人理楚，與受盤人無涉，恐未週知，特委請貴律師代表登報聲明等語前來，合亟代爲通告如上。

事務所北京路二八〇號　電話一五六八四

陳學魯律師代表唐張英貞聲明受給唐鼎元所撥財產公告

茲據唐張英貞女士聲稱：氏夫唐鼎元聞失業揮霍無度，氏爲子女前途以及未來之生活計，爰即對之要求特留財產用作贍養之資，現經氏夫同意，願將坐落滬南區十圖調字圩三號三坵業戶唐鼎元土地證滬字第一五一八三號土地二畝零九厘四毫，又同區圖圩號坵業戶唐宗仁土地證滬字第一五一八四號土地二畝零九厘四毫，并同兩項地上建築之平房十七間，又坐落念六保一區二十八圖圩第一三六號業戶金友善則田三畝五分正，撥與英貞及子女爲特留財產，除雙方訂立契約徵明一切分存各執並請求法院備案外，合再登報聲明，以昭鄭重，諸維公鑒。

事務所辣斐德路念三號

葉苐康律師代表利華製帽廠受福祿德帽胎廠推盤通告

茲據上開杭林路七百八十五號至九號福祿德帽胎廠主無意經營，將該廠全部生財裝修機器零物立據推盤與利華製帽廠，自登報日以前人欠欠人，均歸推盤人自理，與受盤人無涉，委託公證及公告前來，特爲公告如上此佈。

事務所南京路四五四號　電話九一八八五

諸葛銓律師代表周莊沈戴樹芬 戴訊吾君聲明受抵田畝緊要啓事

茲據沈戴樹芬來稱：民國廿一年國曆十二月二十七日憑中繆建人先生受抵姚孟剛君吳邑舊元境上廿都四圖敢字圩二百卅四號荒官田一畝六分五厘原業陸虎觀，又五圖能莫字圩失垃官田九畝一分原業吳茂洪，又中廿六都九圖南惡字圩失垃二斗則田二畝一分六厘六毫原業盛志周，又南惡東圩四十一號官田六畝二分五厘六毫原業李錦山，共計田十九畝七厘二毫，田單一張，當各立據交執爲憑；又戴訊吾君來稱：民國廿三年國曆一月十五日憑中繆建人先生受抵姚孟剛君吳邑舊元境南廿六都八圖青効字圩六十七號官田八畝五分二厘三毫原業懷楚賢，田單一張，當各立據交執爲憑。樹芬等對於上開田畝早有受抵之優先權，如有另立代單私相授受情事，概不生效，委託代表登上海民報蘇州早報如上，諸希公鑒。

事務所蘇州道前街六十號

孫祥生啓事

茲者民國廿四年九月間，因戚馮陳氏同子馮吉祥照祥福祥等將自產坐落廿三保十三圖率字圩二區，併向汪吉甫君處抵借國幣七千元，由鄙人担保歸償本利之責，按月利息亦向鄙人開設之祥興機器廠支付，借主馮姓所有之舟山路昆明路轉角建成之市房五間，住屋二間，債務保證物歸鄙人全權管理，出召收租，劃付利息，倘馮姓如有別項債務糾葛等事，皆個人來往，與該項產權上無絲毫關係，恐未週知，特此登報鄭重聲明。

四明銀行

業務（辦理存欵放欵匯兌等業務，設備保管箱保管各項貴重物件，經營房地產業建築住宅店面出租）

儲蓄（專設儲蓄部辦理各項儲蓄存款）

發行鈔票（經政府特許發行鈔票，專設準備庫辦理兌換及準備金事宜）

創辦年月（前清光緒三十四年間開業）

（地址）上海總行　北京路二百四十號　電話一五五〇三 〇四 〇五
上海南市分行　民國路八十四號　電話八一五〇七 〇八
上海城區辦事處　城內方浜路八十五號　電話二三〇四七
上海西區支行　靜安寺路白克路轉角　電話三〇八九九
南京分行　楊公井　南京下關辦事處　下關　寗波分行　江北岸
漢口分行　特三區鄱陽街　其他國內重要各埠均有特約代理處

五洲固本皂藥廠聲明遺失

啓者本廠二十四年藥商執照因遭火遺失，特此聲明作廢，此啓。

上海市工務局爲填築五權路土基工程招標通告　第二八四號

茲有填築五權路（自軍工路至虬江碼頭一段）土基工程，須招商投標承辦，凡具有此項工程經驗而願投標者，可自即日起，至市中心區本局，繳納圖樣費兩元，（得標與否概不發還）投標保證金五百元，領取圖樣標單等，照章投標，准於三月四日下午二時在本局當衆開標，特此通告。

國民政府軍事委員會禁烟委員會總會通告

蔣委員長兼禁烟總監奉令辦理禁烟事宜，已定有種種法令，尤其是對於禁毒，立法最嚴，原定兩年禁毒計畫，已過一年，民國二十五年年底禁絕毒品期限，轉瞬快到，按照禁毒治罪暫行條例，凡製造嗎啡，高根，海洛因，及其化合物，或配合而成的各色毒丸等，及運輸，販賣，或意圖販賣而持有前列各項毒品，以及意圖營利，爲人施打嗎啡或以館舍供人吸食毒品者，一概都處死刑，就是未遂犯，也要辦罪，至於施打嗎啡或吸用毒品的，在二十五年內，也要處三年以上七年以下的有期徒刑，還要限期交驗勸令戒絕，若是自願投戒，在二十五年內戒絕後，而再施打或再吸用的，就要處七年以上的有期徒刑，再限期交驗勸令戒絕，倘於這次勸戒戒絕後，又於二十五年內，再犯施打嗎啡或吸用毒品的，就要處死刑了，一到二十六年，就是初次施打嗎啡或吸用毒品的，也一概要處死刑，若是製造，運輸，販賣，或意圖販賣而持有毒品，在二十五年內，就要一律處死，更不消說得了。還有幫助他人，施打嗎啡，或吸用毒品的，不管主犯是初犯或再犯，也不論甚麼年份，一概都處三年以上七年以下的有期徒刑，又有製造，販賣，或意圖販賣而持有專供施打或吸用毒品之器具的，也不論甚麼年份，概處七年以下有期徒刑，凡毒品人犯，更有褫奪公權一年以上十年以下，並沒收財產的附加刑，眞是十分嚴厲，去年老早就把這條例佈告周知，並已由各處有軍法職權的機關，把判處死刑的毒品罪犯，隨時宣佈，着實不少，蔣委總監的意思，實祇望全國人民，都知警戒，凡製造，運輸，販賣毒品的，和意圖營利，爲人施打嗎啡，或以館舍供人吸用毒品的，都各早早改業，死裏逃生，就是施打嗎啡和吸用毒品的本人，也應該早早囘頭，自行戒絕，何必定要犯法，更何苦捱到二十六年，甘受死刑呢。政府禁毒，這樣的森嚴，緝捕更異常周密，倘若輕於嘗試，決難倖免，本總會承　蔣委總監的命令。促進禁毒要政，實不忍見死不救，特再把條例搬引出來，並苦口婆心，向全國民衆切實警告，光陰一天一天的過去了，死期一天一天的到臨了，各色犯毒的人們，趕快各尋生路吧！此佈。

中華民國二十五年二月　日

虎標萬金油

試問：

何種藥：有萬金油功效大？！
何種藥：有萬金油牌子紅？！
何種藥：有萬金油銷路廣？！
何種藥：有萬金油聲譽隆？！

春寒料峭，最易傷風咳嗽，請內服八卦丹，外搽萬金油於喉胸兩處，藥力自能深入肺部，驅除風邪，立止咳嗽，其功效誠偉大也。

虎標永安堂滬行

上海公共租界甯波路五九一至五九五號　電話九三一五九號

各藥房各烟紙雜貨店均售

社評

從速解決房租問題（裕）

最近本埠有一事頗值得注意者，即見之於本報法言欄內之第一特院，第二特院與地方法院之拍賣動產之佈告是。如二月念八日下午二時拍賣許少山亘潑來斯路春華里八號內動產最低價三十元；二月念九日下午二時拍賣沈培福愛文義路福田邨七五號內動產最低價三百二十八元三角；三月一日爲星期日，休息；三月二日上午十時至十二時拍賣馬斐周等新開路泰德里四十號內動產最低價五十四元。此僅每日舉一案爲代表，其實在佈告欄內，每日每一法院之標明拍賣者，皆不下數起也。此爲何如事？吾人以居住滬地之常識測之，其一部或爲逃避房租而起。

自滬市發生不景氣現象以來，市民房租之支出，常佔其總收入百分之四十以上•市民不能担負房租之支出，於是全市發起減租運動•市民在減租運動名義之下，因欠租涉訟以致拖欠至一年以上者所在多有•按之法律，欠租房客涉訟既少有勝利希望，於是只有先將其細軟搬出，而僅遺法院今日可拍賣之動產以逃，此爲吾人對於各法院拍賣動產之解釋•假使吾人之解釋尙無錯誤，則上海房租以及與房租有連帶關係之地產問題，已迫於不能不解決之危機•

大凡一件事，不論其爲政治事件，或經濟事件，不論其爲一國家事件，或一社會事件，必須得其平•不能得其平者，則其醞釀也愈久，其爆發之危險性必愈大，在目前頗多事情足資證明•上海房租問題顯然處於不合理與不安定情形之下•房客只有還屋以逃避房租，在業主亦抱苦撐主義以事數衍•蓋業主雖亦感於房租之不能減少，但以房租一經減低，必影響其房產與地產之估價，故甯願房客逃避房租而不願稍減若干租金也•此種苦撐主義能撐全何時，吾人實不能不有極大懷疑•按之常理，此種不安定局面醞釀愈久，則其爆發之危險性必愈大，其爆發者不論其爲社會性，或經濟性，蒙害最大者，必爲有資產之業主，可無疑義也•故吾人頗希望有房產之業主，其速覺悟，按照國府最近頒佈調解減租糾紛辦法，採取調解方式，從速解決房租問題•

日大使有田 定六日呈遞國書
日電傳調整中日國交 將作爲一般交涉進行

本報念八日南京電　有田呈遞國書期、經林主席批定六日上午十一時、六日午林主席歡宴、晚張外長歡宴、有田定四日夜入京、

中央社念八日南京電　有田呈遞國書期、經林主席批定下月六日晨十一點半、外部電滬轉知日使、有田約在下月四日或五日來京、

電通社念八日東京電　有田新任駐華大使、已於二十六日乘淺間丸抵任、不久將赴南京、向國府林主席呈遞國書、然後將開始關於調整中日國交之積極交涉、惟外務當局之方針、係於該交涉時、作爲一般之外交交涉、進行調整交涉、因此、當不設置全權或專門委員、隨時由有田大使與國民政府間、折衝進行、外務當局以爲有田大使、亦避免最初即入實質的交涉、暫時將確定華方關於調整中日國交之眞意、

許世英抵京 謁蔣後赴平
朱慶瀾王震抵京 三月二日同就職

本報念八日南京電　許世英念八日下午偕朱慶瀾王震抵京、許即謁張羣商承、五時謁蔣院長請示、至許出國期是否變更、未確定、

中央社念八日南京電　許世英念八日下午二時半由滬抵京、三時謁張羣、談約兩小時、五時半謁蔣院長有所請示、七時辭出、

本報念八日南京電　朱慶瀾王震定念九日謁蔣院長、接收賑會及救災會事務、即行視事、定期宣誓、朱談、今後先辦春賑、再辦農賑工賑、

中央社念八日南京電　許世英頃因視察平政賑務結束交代情形幷料理私事、於二十八日晚赴平、約三日可返京轉滬赴任、

中央社念八日北平電　朱慶瀾王震等八日下午二時半、由滬抵京、四時訪翁文灝、定念九日晨謁蔣院長、三月二日分就振委會及中央救災準備金保管會委員長職、朱談、蘇魯冀等省災區、亟待舉辦春耕、擬謁蔣商籌款辦法、並請各當局協助、蘇州姚女居士以價值十二萬元之家產助振、決於下月初發行有獎振券、充辦春賑、陝災童教養院、現收災童千人、除授以普通教育外、並教以學習手工業、俟春秋農忙、再放之歸田、對陝省災黎、裨益非淺、

郭大使出席 國聯技術合作委會 昨赴日內瓦

路透社念八日倫敦電　駐倫敦中國大使郭泰祺、今日赴日內瓦出席中國與國聯間技術合作委員會會議、定三月三日返此、在白林敦廈開會、慶祝中國美術品展覽會之閉幕、

秦德純答拜巴使

中央社念八日北平電　秦德純念八日下午三時、偕外事專員王會思、至巴西公使館答拜新使賴谷、略談即辭出、

新任英駐華大使 許介森十月來華 昨訪晤郭大使

路透社念七日倫敦電　新任駐華英大使許介森爵士、今日訪問駐英中國大使郭泰祺、歡談甚久、爵士請郭薦一漢文教員、謂渠夫婦與二女、切欲學習漢文、按爵士通數國語文、其操俄語與土耳其語、殊爲流利、爵士現將作短期休假、今夏擬返伊朗京城德黑蘭、定十月間取道孟買遄赴中國、其夫人與二女公子均將偕行、其公子一人將留居英倫、郭使曾對爵士表示欽仰、並豫料其在華事業必有大成功、聞爵士之陞任駐華大使、乃由外相艾登親自遴選、

冀察政委會決議 取銷常委制共同負責
設立教育建設交通三委會

中央社二十八日北平電　冀察政委會二十八日晨十時開六次例會、宋哲元主席、決議一、電催周作民王克敏兩委來平、出席會議、二、取銷本會常委制、由全體委員受委員長之指導、共同負責、三、修正本會經委會組織規程、四、聘賈瑞之、馬獻夫、常小川、戈定遠、張价人、劉振周、爲經委會委員、五、設立教育建設交通三特種委員會、至十二時散會、

墨駐華新領事抵京 已在首都飯店 租屋成立辦公

本報念八日南京電　墨駐華領事、在滬有名譽領事佛利斯克、最近墨爲謀商務發展、特派阿馮多爲駐京墨事、阿已到京、租定首都飯店房屋爲辦公處所、念七日正式成立、阿定念八日訪候市長馬超俊、

石敬亭 昨抵京謁蔣 呈宋哲元親筆函 並面陳冀察政情

本報念八日南京電　宋哲元代表石敬亭念八日晨由津抵京、謁蔣院長、馮玉祥、何應欽報告、並商前軍分會編餘職員安插辦法、石氏在京約三四日、即返平、

中央社念八日南京電　宋哲元代表石敬亭謁中央當局、報告冀察政情、及請示華北軍隊餉項問題、念八日晨七時由平抵京、蔣馮均派代表歡迎、石下車後、還訪馮玉祥晤談、午應孫科宴、有所商談、

中央社念八日南京電　石敬亭念八日晨到京、下午一時謁蔣院長、呈宋哲元親筆函、並面陳冀察兩省政情極詳、對華北軍餉亦有所請示、歷一時餘始辭出、石在京留數日、返平復命、

政院昨審查兩案 徵收濬江關稅附捐案 舊都文整會移北平案

中央社念八日南京電　行政院念八日開兩審查會、上午九時審查徵收濬江關稅附捐案、下午三時審查舊都文物整理會改設北平案、各有關係部會、均派員出席、經分別修正、提下次例會、

宋哲元 傳詢冀察縣長

中央社念八日北平電　宋哲元傳詢冀察縣長、定三月一日開始、共分四批、首批二日至十一日、二批十一日至念一日、三批念一日至卅一日、四批四月一日至十一日、將儘任職年限較多者傳詢、以資考績、其新任及境內在勦匪時期者暫緩、考詢日程及項目已擬就呈宋核定、除口詢外、並將有筆試、首批傳詢者共三十餘縣、刻已陸續到平、

中央社念八日北平電　宋哲元召集冀各縣長來平考詢、決改分四批舉行、首批定三月一日、二批十一日、三批念一日、四批卅一日、所有考詢課目、已由冀察政委會政務處擬就、

中央社念八日保定電　冀第一批應傳詢之河間、定興、高陽、博野、鷄澤等二十六縣長、王金璧等念七念八兩日先後來保赴平、張吉墉念八日亦赴平、謁宋哲元面陳一切、

熊式輝昨謁蔣院長 在京尚勾留數日

中央社念八日南京電　熊式輝念八日晨赴軍校謁蔣院長報告、及請示一切、下午五時赴政院訪翁文灝、蔣廷黻、晤談半小時、熊在京尚有數日勾留、

國府命令

二月二十八日

▲特派孔祥熙爲整理內外債委員會委員長、此令、

▲特派葉楚傖、宋子文、張羣、顧孟餘、張嘉璈、吳鼎昌、王世杰、蔣廷黻、爲整理內外債委員會委員、此令、

▲派石華巖爲綏省境內蒙古各盟旗地方自治指導長官公署參贊、此令、

▲任命徐青甫爲浙江省政府委員、此令、

▲兼浙江省政府民政廳長黃紹雄呈請辭職、黃紹雄准免兼職、此令、

▲任命徐青甫兼浙江省政府民政廳長、此令、

監院令各監使 注意勘察堤防

中央社念八日南京電　監院以冬令已過、春汛即屆、特通令各省監察使、注意勘察沿江沿河沿海各處堤防、隨時呈報、

滬租界副巡 凱士赴英中途失蹤
房艙窗洞開且有血跡 疑係自戕後躍入海中

路透社念八日舊金山電　上海公共租界副巡官英人凱士、前乘秩父丸赴英、今日該船抵此時、凱士竟告失踪、不知下落、

國民新聞社舊金山念七日電　上海公共租界巡捕房副捕頭英人凱易氏、乘日船淺久丸（？）Chichobu Maw 抵此、顯然已行自殺、凱氏此來、乃請假轉道前赴倫敦者、在船上時、船副曾將其緊閉一房艙中、唯其後啓視、但見窗眼洞開、且有血跡、而凱氏之人、已不知去向矣、大約凱氏以某種方法戕後、唯恐不早死、故特躍入海中、

天行輪 接濟被困各輪
津昨日放晴 但寒度轉增

中央社念八日天津電　此間念八日雖放晴、但寒度轉增、大沽口外冰困各輪、尙未脫險、關係各方在繼續設法救濟、津航業公司念七日由天行輪運糧物用品出發、進抵黑虎河口等處、先後與被困之永亨輪及日輪長春丸、除分別接濟外、當救過乘客念三名、念八日上午十一時始開回塘沽、定念九日再運物品出發救濟、又念八日晨七時由塘沽出口之中山丸進至河口左近、即被冰困阻、

路透社念八日天津電　在大沽口爲冰困之日船Choks丸號之搭客三十二人、今日由鑿冰船一艘載登岸上、航行今仍困難、來往天津大連間之各船、因大沽口凍結、現已停止開行、

中央社念八日杭州電　杭念八日午二時起又大雪、迄晚未停、

中央社念八日安慶電　此間連日春寒如冬、念八日午又降雪數寸、

中國號機 由威克島飛關島

國民新聞社念七日威克島電　大飛機中國號、於今日下午四時零三分安抵此間、留此一宵、將於明日飛往關島、此間更過一站、即係馬尼刺、

駐德大使 程天放已呈遞國書
希特勒氏在總統府接見 互稱中德兩國邦交親善

中央社念八日南京電　程天放念八日電外部報告、二十七日已謁希特勒、呈遞國書、

國民海通社念七日柏林電　中國新任駐德大使程天放氏、今日受總理希特勒接見、接見禮仍在總統府以陸軍儀式舉行、程氏呈遞國書後、即以中文演講、略謂他本人對於德國在政治、文化、經濟、及工藝上各種成功、均景仰已久、「故此次受任爲駐德第一任大使、鄙人至爲榮幸、因能使鄙人與德國朝野領袖有更密切關係、中德兩國邦交向稱友善、近年來在經濟及文化上關係尤深、從兩國使節昇格事看、尤足見中德邦交日臻友善、鄙人當以至誠扶植兩國間之友誼關係、在職一日、此志不敢稍怠、想閣下與貴政府亦肯樂助鄙人也、」總理希特勒答詞、略謂、「中德邦交、自前使劉崇傑以還、更日見親善、「程天使以扶植兩國友誼爲己任、更足令鄙人歡欣之、鄙人謹以至誠、爲此事與大使共勉之、」

哈瓦斯社念七日巴黎電　巴黎大學校友會、本日舉行中國問題演講會、由中國政府前顧問巴黎大學法科暨中國學院教授愛斯嘉拉主講、其結論、謂「中國之復興、當惟自力是賴、」聽衆聞言、熱烈鼓掌、愛氏演詞略謂、「所謂中國問題者、實至簡單、即中國之復興、或由外國干預、即屬外力所致、或由自力從事組織、以覓厥事功、俾其國家主權、不致再度受有妨害、余曾任中國政府法律顧問、深知中國建設事業、現方突飛猛進、無論在道德經濟、或在社會上、均足使此泱泱大國、在短時期之內、獲得相當地位、以積極行動、參加太平洋問題之全盤解決也、」云云、

路透社念七日柏林電　第一任駐德中國大使程天放今日向德元首希特勒呈遞國書時、致詞稱揚德國在政治經濟文化技術上之成績、並稱中德兩國間之友誼、在去年中大見鞏固、尤其在經濟與文化範圍云云、希氏答詞、謂德國甚注重與中國之友交、並告程氏、渠與政府定贊助其在德之工作、

法部昨開部務會議 籌建首都監獄 商定原則六項

本報念八日南京電　法部念八日開部務會議、議決、籌建首都監獄計劃、經商定原則六項、提司法院會討論、

新運總會遷址辦公

中央社念八日南京電　新運總會已遷入第一公園新址辦公、修正組織大綱、呈請核示、即可批復、

植物油提煉輕油 賓果發明

中央社念八日南京電　實部地質調查所技士賓果、發明從植物油提煉輕油、已著成效、吳鼎昌對此新發明甚爲嘉許、擬設法推行、以塞漏卮、

實部羅統計長視事

中央社念八日南京電　實部統計長羅敦偉、念八日視事、吳大鈞仍回國府統計局長任、

浙印菸稅局長易人 趙錫恩辭樊光繼任

中央社念八日南京電　財部念八日准浙印花菸酒稅局長趙錫恩辭職、調杭州關監督樊光繼任、晉印花菸酒稅局長張天樞調部、遺缺派林景代、

克樸由漢飛返京

中央社念八日南京電　德遠東經濟考察團長克樸公使、偕團員羅森柏念八日下午三時許、由漢飛抵京、定念九日赴滬、下月三日赴華南一帶考察、事畢仍返滬、然後搭輪返國、

中央社念七日蘭州電　德經濟考察團員師德威、念七日飛鄭轉晉、

吳鼎昌飛抵津

中央社念八日天津電　吳鼎昌念八日下午一時、由京飛津、商品檢驗局長常小川、到場歡迎、吳氏此來係爲其三女公子主持結婚典禮、

中央社念八日南京電　吳鼎昌因料理私事、念八日晨乘中航機赴津、約三月六日返京、

津美陸戰隊調防

中央社念八日青島電　二十七由津開來之美海軍陸戰隊百九十餘名、二十八日乘葛蕭特號艦離青、開往小呂宋、該艦原有陸戰隊百九十餘名、二十八日晨三時專車開津填防、

津日軍官 定今日赴保宿營

中央社念八日保定電　津日軍官三十餘、乘鐵甲車二輛、定念九日由平經長辛店來保宿營、轉馬廠返津、又日人小林井上及滿鐵日員等四人、念八日午來保、定一日赴石轉幷遊歷、

班禪在青患病

中央社念七日蘭州電　班禪在青塔爾寺佛躬違和、於卜楞寺誦經祈禱、

十河今赴青島

中央社念八日青島電　日興中公司社長十河、定二十九日來青考察經濟情形、並與日僑要人有所商洽、

時人行蹤

中央社念八日漢口電　魯蕩平念七日由湘來漢、定念九日乘中航機飛京、

中央社念八日福州電　李擇一來省後、分謁當局、定一日乘中航機返滬、

中央社念八日南京電　謝樹英念八日下午由漢抵京、即赴教部報告處理武大學潮經過、

中央社念八日香港電　中華平民教育促進會陳筑生等五人、承桂當局之邀、入桂指導推行農教、念八日由滬抵港、稍留卽赴粵轉桂、

本報念八日濟南電　韓復榘代表張鉞在京謁蔣院長畢、念八日晚回抵濟、

中央社念八日北平電　任援道念八日上午五時赴津、據談、在津稍留、仍來平、短期內不南返、

中央社念八日南昌電　國聯合作顧問康伯爾、在贛考察事畢、念八日晨乘車赴滬轉京、

中央社念八日天津電　津浦路局長楊承訓、北上視察路政、念八日下午七時五十分由濟抵津、定念九日晨蒞該路駐津辦事處、垂詢路務近况、

中央社念八日香港電　日皇侍從武官平田、念八日晨由滬抵港、定念九日入粵、

日人紛紛過鄭

中央社念八日鄭州電　日來日人來鄭者甚多、如滿鐵職員木村留平藤尺清名取富雄二十七日由平抵鄭、二十八日偕赴洛陽、由石本憲治松井益太郎、濱中隆昌陽野勝二十七日由鄭赴陝、森山增太郎由青島抵鄭、佐山誠治二十八日由漢抵鄭將赴平、

畢節城收復已證實
國軍已在該地設無線電台 殘匪有逃竄威甯方面模樣

中央社念八日貴陽電　此間軍事當局、據無線電台報告、我隨軍無線電台、已在畢節城通報、可證明我軍已收復畢節城、惟戰况尙未接到報告、又據報、匪大部狼狽向畢節西南奔逃、有向威甯方面逃竄模樣、

中央社念八日長沙電　貴陽電稱、賀匪在大定西北地區、蕭匪在畢節附近、劉建緒念五日由貴陽赴黔西督剿、

中央社念八日長沙電　湘西綏靖處以蕭賀股匪突圍遠竄、後方散匪、急應澈底肅清、以免騷擾閭閻、妨害春耕、特擬定清剿方案、呈經省府核准、分令各專員各區司令、按區分配兵力、統限三月一日起實施、兩月內辦竣、

衛立煌今赴皖西清剿

中央社念八日南京電　衛立煌定念九日晨離京、經蕪湖宣城赴皖西、指揮各部清剿豫鄂皖邊區殘匪、沿途並擬檢閱所屬各部訓話、

離石殘匪被擊退

中央社念八日太原電　竄離石殘匪、因受夾擊不支退去、圍解由離至軍渡間、交通已恢復、

戴民權部 已向中巖進剿

中央社二十八日福州電　戴民權電告、所部抵苦竹澤、向匪追擊、匪傷亡甚衆、向東北方潰竄、我軍已向中巖進剿、

被匪擄去 美教士彭期在敦化 各方努力營救中

路透社念八日北平電　二月五日在敦化被匪擄去之美教士彭期、在距

今日前有人見之、其地在敦化東南四十五哩、與彭斯同在一處者、約有匪三十八、蓋匪已逃出日「滿」軍之包圍矣、匪方及彭斯均無來信、各方現仍努力營救、

銀行墊付債款 超過十萬萬元

路透社念八日東京電　據今日發表之報告、日本銀行所墊付之債款、已超過十萬萬元、

陳章甫赴庾致祭

中央社念八日香港電　陳濟棠念八日上午九時派一軍副軍長陳章甫乘車赴韶轉庾、代表致祭一軍剿匪殉難將士、陳決參加典禮後、稍留參觀贛南建設、與日返省覆命、

滬蕪通車展緩 尙餘一公里未竣

中央社念八日南京電　江南與京滬兩路中央聯絡線、尙餘一公里未竣、預定滬蕪一日通車須稍緩數日、

隴海路局改一等局

中央社念八日南京電　鐵部以隴海路務日繁、頃特明令該局改爲一等局、

閩省救濟仙遊糖產

中央社念八日福州電　省農村合作委員會、爲救濟仙遊糖產起見、特劃該縣爲實施救濟縣份、貸款獎興產、並令駐仙辦事處視察輔導、將來蔗糖運銷費用、即完全以蔗糖向銀行抵押借款、俟銷出後付返、藉使糖業發展、不致受困、

新輔幣運洛推行便

中央社念八日洛陽電　中央銀行運洛新輔幣多種、推行市面頗順利、

法衆議院通過
法俄互助條約案
東京事變引起助俄同情
參院在總選後亦可通過
德國各報皆發抨擊論調

路透社念七日巴黎電　今日衆院以三五三對一六四票通過法俄互助協定。政府曾先以此爲信任表決問題。該協定今仍待參院通過。但在三月或四月總選舉之前不致出此。今日衆院通過該協定後。一般人士紛紛議論東京事變或將引起俄日戰爭。而德國必襲俄國之後。果爾則法國將不得不出師助俄以抗德。協和報述及日德間祕密條約事。謂俄日戰爭如果發作。德國將乘俄國之危而作抗共之舉。如德國與日勾結而攻俄。法國其能不干涉之乎。故今日吾人益當聚精會神注重國防。並鞏固集體安全云。

哈瓦斯社念七日巴黎電　本日晚間衆議院以三百五十三票對一百六十四票通過法俄互助條約批准案、即行咨文參議院、參院已定於明日開始討論、本日衆院中左右兩派議員各抒所見、互相辯論、前者贊成、而後者反對、右派共和聯合黨議員盎利沃謂、蘇俄不惜擲巨資、以供共產黨徒在法國境內宣傳之用、左派新社會黨議員伐萊納（前越南總督）謂、法俄互助條約之批准案、係前總理兼外長賴伐爾在任時所提出者、此項條約、並非針對德國、「一旦德國重行加入國聯會廁身於愛好和平諸國之林而簽字加入此項條約、則該國自將獲得各國全體一致之讚許」、急進社會黨議員前航空部長谷特謂、據參謀部所信蘇聯紅軍、實力雄厚、渠曾於一九三四年、研讀外交陸軍航空三部之報告書、然後親往蘇聯實地考察、乃知該國空軍實力在世界、堪稱首屈一指、一旦發生戰事時、該國即可以最新式飛機三千架、出發第一道戰線、即最近蘇聯舉行空軍演習時、法國航空大員前往參觀、其所提出之報告書、所見亦同、且就地理位置而論、「歐洲有事之秋、法國欲以粮食軍火接濟小協商諸國軍隊、勢非假手蘇聯不可、」其結論謂、「吾人之所以重視法俄互助條約者、即因此項條約可由其他國家簽字加入、吾國主張集體安全制度者、已十五年於茲矣、此項主張無論何人、固不可加以恝置也」云云、

德國各報對法衆院通過法俄互助協定皆發抨擊之論調

路透社念八日柏林電　德國報謂、日耳曼報謂此將爲決定命運之舉、德意志日報謂法國已取嚴重之步驟、波爾森報謂法國決定擁護布爾扎維克主義、其餘數報或謂法衆院此舉乃關係存亡之決議、或謂法德邦交將因以惡化、

路透社二十八日巴黎電　法報評論衆院之通過法俄互助協定、論調不一、左翼各報謂此乃趨向國際安全之一步驟、右翼各報則稱此舉乃蘇俄人工之勝利、工報豫料外長佛蘭亭將派員促請參院迅速通過該協定、晨報料參院將在本屆會議閉幕前決定通過該協定、

國民新聞社念七日巴黎電　衆院今日已批准法俄不侵條約、惟尙須經過參院批准、始能有效、以理論言、該約爲團結軍隊二千七百萬人、成爲一種對德之共同陣線、因法國事前已與小協約國及巴爾幹協約國成立條約、至於法俄條約之內容、則大致爲兩國如在歐洲未經挑釁而遭攻擊、則互作軍事上之援助云、

路透社二十八日莫斯科電　俄報歡迎法衆院通過法俄互助協定、眞理報載有社論、謂德國所倡包圍德國之說、乃爲德國侵略政策之準備計、一俟法參院通過該協定、德國即擬鞏固此項政策、惟德國亦覺威脅實無濟於事、歐洲和平的鞏固、足爲遠東和平的鞏固之積極因素、日本之事變、足以證明反對法俄合作運動之出於何方、該協定可爲趨向集體安全與和平之眞實有效的步驟云、

哈瓦斯社念八日羅馬尼亞京城電　法俄兩國互助條約批准案、昨由法國衆議院通過之後、此間政界人士印象甚佳、以爲此舉乃係法國維護歐洲和平之一明證、按俄羅兩國、現亦進行互助條約簽訂事宜、

法對萊因區域與英商應付
恐德違約佔領

路透社二十八日日內瓦電　法國深慮德國將口藉法俄互助協定、違背洛迦諾公約、而重佔萊茵不設軍備區域、法外長佛蘭亭來此出席十八人委員會時、大約將與英外相艾登討論此事、

路透社二十八日巴黎電　聞三月二日集議之十八人委員會所討論之重要事件、其一乃法國緊急請求者、爲如國聯盟約（？）第四十二四十三兩條爲人侵犯、應如何實施洛迦諾公約問題、此兩條乃涉及萊茵倫不設軍備區者、法外長佛蘭亭擬親自出席於該會議、對意油禁、亦在討論之列、（按國聯盟約無四十二四十三條涉及萊茵倫之條文電文必有誤）

英下院發表關防缺點白皮書
下月始行辯論

路透社二十七日倫敦電　首相包爾溫今日在下院宣佈、載有政府修治國防缺點建議之白皮書、星期三日下午可以發表、英國民衆現皆盼望此書之發表、下院在三月九日或十日可加辯論、路透電社探悉白皮書中不列有結實與迅速之程序、僅載有廣泛之建議、其程限與步驟、不欲預先定之、問政府擬籌畫增加程序中所需精幹工作者之方法、

英將專任閣員調整國防軍務
專助首相不兼他職

路透社念七日倫敦電　首相包爾溫今日在下院聲稱、將任閣員一人、不兼他職、專助首相、以辦理調整國防軍務事宜、此閣員將爲帝國國防委員會與內閣國防委員會之副主席最後責任固仍由首相負之、但此新閣員將代表首相對於帝國國防委員會之全部工作行使一般監督之權、其職務包括下列數項、（一）每日代表首相監督並管理帝國國防委員會之整調組織與工作、並調整國防方面之行政舉動、及其呈報內閣或內閣所委任各整理委員之每日報告書、（二）首相缺席時得主席於帝國國防委員會與內閣國防委員會之會議、（三）與海陸空三部參謀長作私人之商榷、並可於其認爲適宜時召集參謀長委員會之會議、（四）主席於軍需委員會之會議、並條陳改善帝國國防委員會組織之辦法、英相包爾溫旋向下院說明參謀長委員會之地位、謂加入此委員會者、有二重職責、因該會委員既備自己政治長官之顧問、又有權向帝國國防委員會主席或副主席、提出其集體的軍事觀念之祕密報告也、凡帝國國防委員會之組織、在該閣員[illegible]之、有須改善之處、該閣員得條陳改善辦法、爲調整起見、飭陸空三部設計長所組合之混合設計委員會、得以從海陸空三部遴選之軍官三人補充之、惟此三軍官須爲帝國國防專校之畢業生、此三軍官有各該部參謀處之官職、其在各該部之工作、大都爲羅致編擬混合計畫所必要之資料、但其主要工作在辦理混合設計委員會所編製之集體的計畫、以便提交參謀長委員會、包爾溫又稱、帝國國防委員會祕書處擴充之步驟、現已被核准、惟此新閣員之人選、今尙未便宣告云、

哈瓦斯社念七日倫敦電　下議院反對派工黨領袖阿德里少校、對於調整國防事務問題、向政府提出質問、當由鮑爾溫首相答稱、渠將繼續担任帝國國防及內閣國防需要（去年七月間所設立）兩委員會主席、但將另派不管部大臣一員、爲各該委員會之副主席、以資翊贊、該大臣之職務如下、一、主持並監督帝國國防委員會全部工作、二、首相因公離京之時、得親向參攝兩委員會主席職務、三、若認爲適宜、並得召集主管人員、諮詢意見、各該人員、當向該大臣供獻意見、並提出機密報告書、以供採擇、四、主持高級軍需官所組織之委員會、首相並謂、不管部大臣之人選、不久即可發表、惟其人選究係下議員、抑或上議員、則此際不能作答、最後首相宜布關於國防政策之白皮書、定於下星期三日（即三月四日）午後發表、俾下議院得於下月九日（或十日）加以討論、

四國海軍條約
意國聲明不擬簽訂
同時聲明並非退出海會
英法會同研究今後局勢

國民新聞社念七日倫敦電　意國駐英大使格蘭第、今日訪英國外相艾登非正式通知艾氏、謂意國不擬簽訂擬議中之四國海軍條約、此間據悉、意國之反對該約不過爲一種託詞、實際上意相墨索里尼所反對者、爲與參加國聯對意制裁之國家訂立條約耳、可靠方面謂、意國亦反對以三萬五千噸爲軍艦之最高限度、并於一定時間內、禁止建造一萬噸至二萬五千噸之軍艦、因意國所擬建造之軍艦、即屬此級云、既而法德兩國大使亦訪問艾登、討論意國之反對、據稱德使曾重新聲明、德國準備與英國另訂海軍協定云、

哈瓦斯社念七日倫敦電　海軍會議意國首席代表格蘭第大使、頃通知艾登外相、謂意國在目前情形之下、對於海軍條約不能加以簽署云云、海會人員解釋此事、謂意國拒絕簽字、並非退出海軍會議之謂、實因十八國小組委員會、已定於下月二日開會討論加緊制裁問題、故於此際保留其態度而已、若干人士以爲海軍條約目前或仍可舉行草簽、以待日後再行簽字云、據本社訪員所知、意國拒絕簽字之後、能否僅由英法美三國簽訂條約、艾登外相現巳在積極考慮之中、關於此層、聞法美兩國代表團、已向本國政府請示矣、

哈瓦斯社念七日倫敦電　意國駐英大使格蘭第向艾登外相說明該國不能簽署海約之後、艾登卽邀法國代表戈爾平大使羅伯中將及特古少將三人、會同研究意國態度所產生之局勢、據海軍界人士推測、海軍會議今後所採途徑、不外下列四項、即（一）無限期延會、但此層不致實現、（二）靜待十八國小組委員會討論加緊對意制裁問題之結果、屆時意國或可變更意向、（三）由英法美三國簽訂海約、（四）法美兩國間技術上意見參差之點（指主力艦噸位而言）若果無從調和、即由英美兩國單獨訂立協定云、關於主力艦噸位問題、法國專家本日午後曾與美國代表會晤、據聞法國仍堅持原來異議、即反對三萬五千噸之數字、並以爲巡洋艦之噸位、以一萬噸爲最高限度、而主力艦之噸位、則以二萬噸爲最低限度、則在兩種噸位之間、勢必不能建造主力艦、其弊害殊屬顯明云、事後據法國人士聲稱、美國對於主力艦噸位問題、態度堅決不移、又謂法美兩國仍將繼續商談、惟因意國拒絕簽字之後、海會局勢、完全爲之變更、故下次會商、何時舉行、尙未決定云、

新和議說
意阿雙方否認
僅係尋常外交接觸　實施制裁恐將從緩

路透社念八日羅馬電　官場雖否認意政府刻在籌商新和議之說、但外交接觸刻正在此間進行中、法大使項白倫昨曾訪問意外次蘇維志、今日又在威尼齊亞宮與意相墨索里尼會談、此項會晤之結果未經宣露、負責方面謂此項會晤、僅係尋常外交接觸、惟空氣中今巳含較有希望之情感、衆信英國不致在日內瓦倡議對意實施油禁、法國必將反對此舉、故此項建議可望無期延緩、

國民新聞社念七日阿京電　阿皇對於外傳他曾提出和平方案一說加以否認、幷謂阿國駐日內瓦代表團幷未受權提出任何和平方案、該團祇得本國訓令凡有此項提案當卽迅速傳達首都、幷不得參與任何意見、阿皇一再稱聲舉凡有損阿國土地之提案均不能接受、據當局宣稱、阿國新義勇軍現已組織成軍、大部新軍皆是意方逃兵、此項軍隊參與數千阿軍卽調駐巴里省南路戰線、北路除意機轟炸村落外、幷無大戰事發生、（海通）

羅馬否認與德波聯盟
僅有平凡討論

國民新聞社二月念八日羅馬電　意政府當局今日對於謠傳謂意、德、波、匈、四國將成協定事發出着力否認、並謂此種協約之不可能、不言而知、但關於此事之談判、亦未曾有、在此間數日來之各種討論正如在倫敦及巴黎之各種討論一樣平凡、（海通）

滑冰跌碎頭骨
誤認爲史丹林遇刺
俄共產祕書阿克洛夫

國民新聞社莫斯科念七日電　蘇俄共產黨祕書長史丹林被刺之謠業已平息、今日此間聲明瑞典腦科專家克隆那此來、係與蘇俄醫生會商治療中央執行委員會祕書阿克洛夫、阿氏之傷則由於頭骨跌碎云、

哈瓦斯社念七日莫斯科電　共產黨中央執行委員會書記阿克洛夫、於本月十八日舉行滑冰之戲、失足跌仆、頭顱受傷甚重、當卽電邀瑞典著名外科醫師克隆那來此診治、克隆那接電後、卽於昨晚乘飛機抵此、頃據宣稱、阿克洛夫傷勢如何、以及是否需施鋸骨手術、此時尙不能斷定云、外間謠傳共產黨總書記史丹林被刺、恐卽由此而起、

日另有軍縮方針
傳達中南美使館

電通社念八日東京電　松永公使將於四月初出發巡閱視察中南美、其準備目下由松平駐英大使廣田外相、及其他外務首腦部連日進行重要磋商、外務省將令松永公使更至北美合衆國、約在一月內歷訪日本駐美使館、詳細傳達帝國軍縮決裂後之外交方針、於今後之對美外交、期無遺憾、

華茶輸暹羅大減
茶市全被日茶壟斷

世界新聞社曼各訊　暹羅從前爲華茶之一大市場、此時代現巳成爲過去、在距今十年前、暹羅每年輸入華茶六七十萬箱、迨至去年（一九三五）竟減至三百餘箱、僅佔其外茶進口總額之百分之一、其餘之百分之九十九則全自台灣輸入、同時暹政府又在獎勵人民種棉、衆視此爲暹羅當局親日態度之又一表現、

阿政府否認
阿王患病或重傷

路透社念八日阿京電　阿政府發言人謂今日吉波蒂所傳阿王在台西患病之說、實屬可笑之謠言、

路透社念八日羅馬電　今日據吉波蒂消息、阿王台西患病、其醫務顧問現駐阿京、巳奉急召前往台西、

哈瓦斯社念八日羅馬電　批戈羅報駐法屬東非洲吉波蒂訪員頃電稱、阿國皇帝御醫某、向居阿國京城、頃奉急電前往阿皇駐蹕所在之台西城、外間因而謠傳阿皇現患重病、一說巳經受傷云、

國民新聞社念八日羅馬電　據意大利日報吉波蒂訪員報告、游歷阿京歸來者謂、阿皇曾受重傷、御醫瑞典籍哈納醫師當卽應召乘飛機趕赴台西、現巳在御前侍疾、惟外部正式發言人則謂未聞有阿皇受傷之消息云、

特種教育委會今開會
決定國難時期教育方案

中央社念八日南京電　教部所組織之國難時期特種教育委員會、自月初聘定各委員後、卽分向各大學教廳及專家徵集意見、茲悉各委擬就方案百五十餘件、教部巳詳細研究、該會定念九日晨在部召集京中各委開會、決定該項方案、

英倫銀價
近期無變更

路透社念八日倫敦電　今日此間大條銀價、近期仍未變動、爲十九便士七五、遠期十九便士六二五、較昨縮〇六二五、今日午後一時倫敦對紐約匯價如下、英金一鎊合美金四元九角八分九三七五、美金一元合英金四十便士一〇二、

蘇省府昨例會

本報念八日鎮江電　蘇省府委員會念八日舉行第八一〇次會議、出席委員余井塘、趙棣華、周佛海、沈百先、葉秀峯、鄭亦同、主席余井塘、議決、（一）江北運河工程局改設淮陰、呈添建新屋及防火庫室、經費在該局結存利息及經常修防等費結餘項下支撥、又修理淮邳段公務所舊屋、及淮邳段遷移宿遷、修理極樂庵房屋、經費請在巳領工程經費節餘項下動支一案、決議、（一）運河工程局巳領修防費餘款、建設公債利息及中籤巳領工程經費節餘等項、均應繳回省命庫、（二）運工局修理及添建新屋、淮邳段修理所址、應切實開具施工圖表及估單、呈候核定後、再行另撥專款、

于學忠捐款千元
賑濟豫皖邊區旱災

中央社念七日蘭州電　于學忠捐匯千元、賑濟豫皖邊區潢山六安等處旱災、

六塘堵口下月進行

中央社二十八日清江浦電　六塘河各決口堵修工費、由經委會撥十六萬元、由導淮工程處派測量隊一隊、於本月中旬前往沭陽漣水泗陽等縣測量、頃巳返浦、正核算土方中、材料由工程處購辦、三月中旬開工進行、

察省免除牙稅

中央社念八日張家口電　察省府主席張自忠、爲減輕民衆負担、刻將麥粉海帶醬料石及葦蓆類等項牙稅均免除、

駐漢法艦開往宜昌

中央社念八日南京電　原駐漢江面之法國兵艦巴爾尼號、於念八日奉命開往宜昌、現漢江中外兵艦共十一艘、

甯夏省垣人口統計

中央社念七日蘭州電　甯夏省垣人口、據最近調查計、五六二九戶、三〇八八九八人、內男一八四七四人、女一二四一九八、十三歲以下男女六〇八三八、少年男女四五四三八、壯年一一五一三人、

連雲港上月貨運統計

中央社念八日徐州電　連雲港一月份貨運概況、計進口輪船十七艘總噸數二九六七〇噸、值洋七七一五〇〇元、出口輪船十七艘、總噸爲三一六五六噸、總值六三三七〇〇〇元、進口貨以糖、鋼鐵、水泥、線、木、電料、麥粉爲大宗、出口貨以煤、生仁棉表、小麥、黃豆、芝蔴、雜糧爲大宗、

浙省府通過營業稅評委會章程
財廳長來滬借款

中央社念八日杭州電　念八日省府會議通過、一、委石楚琛爲民廳視察員、二、修正通過浙省營業稅評議委員會章程、

中央社念八日杭州電　財廳長程遠帆爲謀渡目前財政艱關、巳定念九日或二日赴滬、向滬銀行界進行新借款、

四黨部特派員後日就職

中央社念八日漢口電　鄂省漢市平漢等黨部特派員設計委員書記長、定三月一日假省黨部大禮堂聯合舉行宣誓就職典禮、中央派何成濬監誓、

鄂再撥各縣修堤欵

中央社念八日漢口電　省水災救濟會以各縣修堤工程浩大、前所撥工款現巳用罄、爲免中輟起見、茲決作第二次補助、現巳參照各縣受災輕重人口數目、及民堤多寡、確定補助數目、日內卽將電令各縣政府具領、

沭陽災區春耕無種

中央社念八日清江浦電　沭陽災區水雖退落、惟災民春耕無種、終日牛衣對泣、厥狀至慘、

小言

春寒料峭

上海的許多窮人，到了冬天，有施粥可喝，有庇寒所可住，終日總算飽暖，倒也無啥。

一交春天，施粥廠停辦了，庇寒所結束了，不料今年春寒料峭，甚於冬寒，窮人不免更加叫苦。

因此，我總覺得凡百事情，消極的，不如積極的，暫時的，不及永久的，救濟窮人，也是如此。不知滬上幾位大慈善家意下如何？（安）

五洲乳白魚肝油
味美無腥　營養豐富　含量準確　勝過舶來
地球牌麥精魚肝油　香甜可口　人人宜服
五洲藥房發行

粵漢路株韶段 兩月內可接軌

▲五月中旬先行分段通車 ▲直達通車秋間方能實現

（衡陽通訊）趕築中之株韶一段路工、據該路工程局稱息、截至最近止、所有土石方及隧道工程、已全部宗成、現尚餘橋梁三座、未全完工、軌道已鋪成三百四十餘公里、祇餘郴州至白石渡間約六十餘公里、約有兩個月、可以接軌、同時未完各橋、均可行車、路局預定四月中由長沙直通郴州、五月初郴州工程車可達樂昌、五月十五日先行全路分段通車、惟因路軌未固、路礁待鋪、向英定購之直通快車車頭及頭二等車輛、尚未到達、故粵漢直達通車、約須秋間方能實現、其時該路擬舉行通車典禮、招待中外來賓、沿途參觀、株韶段工程、為粵漢較困難之一段、原定四年完成、為今未到三年、可以接軌、亦可見工作之緊張、

現在路局工程列車、已分三段開始、附帶營業、由株州至衡山、因有水運競爭、營業較淡、由衡州至郴州、客貨較旺、樂昌至砰石一段、則最繁忙、該段已開始與公路聯運、並辦負責運輸、粵鹽已可整車直達湘境、同時淮鹽亦改由湘鄂路直運湘南、正在衡州建築大規模之鹽倉、衡州交通業、旅館業、近來大見興盛、衡州電力廠、已在改組、重新擴大規模、添設新機、以應需要云、

蘇財廳定期召集 各縣會計主任受訓

第二批計上海等九縣 並決定組織講習班

（鎮江通訊）江蘇財政廳、為策進本省會計制度之樹立、及解釋各種會計制度法令起見、特分批召集各縣會計主任、及二科長來省受訓、其第一批業於日昨結束、第二批定於三月二日開始、應召受訓者、為上海、鎮江、青浦、太倉、嘉定、吳縣、崑山、吳江、宜興、等九縣會計主任受訓、一、關於第一批受訓討論決定者、為（一）改革各縣交代手續問題、指示進行方法、（二）改進省縣稅款繳解手續、（三）各縣地方機關會計人員訓練問題、設立縣會計人員講習班、以充實其學識、而促進統一會計制度云、

皖分期整理船政

訓練巡員嚴防匪船 調查船舶疏浚河流

（蕪湖通訊）皖省水道縱橫、交通四達、帆船星羅棋布、二十三年秋、省府為重視船政、設立「安徽全省船舶管理處」、凡屬轄境江淮湖河大小船隻、一律予以管理、並收船捐、迄至本年、捐收開已超過原定比額二分之一以上、船舶亦漸就軌道、水面日覺安全、本年度省方擬將捐務實整頓、惟是着手之初、必先整理船政、

整理船政綱要

頃特列舉「整頓船政、分期推進事項綱要」四則、由管理處分發蕪、巢、蚌、和、青、貴等二十餘船舶管理分處遵照分四期進行、綱要內容如下、

籌備訓練巡員

甲、第一期一月至三月、（一）籌辦訓練所、分期抽調各船舶分處稽征所巡員、到所訓練三個月、再令各回原職、（二）帆船每遇狂風、多遭覆沒、擬於本省各江河湖港、分設救生船、上下游巡、專司救護、（三）限制小輪、各渡船不得載人過多、以防危險、（四）調查各河流、有無匪船潛跡、及通匪情事、

管理船舶辦法

乙、第二期四月至六月、（一）考察小輪載運貨物、如有超過海關核定量數、即予取締、（二）嚴令各帆船夜間停泊或行駛、應懸掛桅燈、桅燈式樣另製、依樣購用、（三）年久失修船隻、令即修理完善、方准行駛、（四）省境內河浮橋守橋人、遇船隻勒索開橋費、船商至感痛苦、由管理處將開橋費明白規定、會同各縣政府出示佈告、

防止危害生命

丙、第三期七月至九月、（一）冬季漁獵船隻、備槍漁獵、應各發給漁獵執照、以便檢查、而免奸人溷跡、（二）漁獵船隻禁止水內施放毒藥、免致他船汲飲危及生命、（三）蚌埠船塘、現已泥沙淤塞、容水日淺、重儎船隻不能到達塘內、由船處商同地方籌款挖深、（四）調查船戶、發給戶口證、

分別疏浚河道

丁、第四期十月至十二月、（一）本省各河道經上年度查明、亟宜分別疏浚、以利航運、由船舶管理處繪具圖說、呈候採擇施行、（二）改良船舶運輸、使航務得以發展、（三）辦理本省船舶統計、比較上年度船數增多抑減少、（四）考察所屬職員辦事成績優劣、以定升降、

錫滬路將設石岡站

（嘉定通訊）本城與馬陸間之石岡門鎮、為錫滬公路線必經之市鎮、石岡鄉村改進會、為附近居民乘車便利、屢向公司接洽、於該鎮增設車站、茲已決定設立、站務由該會代辦、業已興建站房、不日開始售票、

鄂省籌培修民堤

水災會議續撥工賑款 桃汛緊迫

（漢口通訊）鄂省濱臨江河、民命國賦、繫於隄防、二十及二十五年兩次大水、民間與庫收所受損失、不可數計、此皆未能事先防患所致、鄂省水災救濟總會、以現在桃汛緊迫、各縣民隄凡曾經潰決者、亦應培修、未經潰決者、亦須修復、以免蹈覆轍、故自發放第一批天門鍾祥等三十四縣市工賑後、曾迭電催促各當地主管長官、速擬修復民隄計劃、早日籌備興工、

研究設計

並遴派省地方政務研究會會員、分赴有隄各縣、幫同設計、暫令興修、連日該會選據有隄各縣民隄委員呈報、均已動工、大都因累承災劫、農村破產、各隄潰口如鱗、民衆無力負担、原頒工賑款項、不敷支用、其潰隄過多之縣、因工程浩大、工料各款、無法接濟、勢將陷於停頓、此外如黃梅黃岡等縣、水災情形雖較輕、而潰隄亦不少、省庫限於財力、無法振濟、以致潰口各縣、多未着手籌修、隱患尤大、日來各該縣向水災會請發工賑之電、如雪片飛來、重以工多款絀、無法擺佈、

支配賑款

水災會定今午開會討論撥款問題、其支配賑款詳數、計天門一七•一二六元、漢陽一三•六一一一元、漢川八•六六五元、石首六•五四八元、鍾祥五•一六七、襄陽一一•二一四元、宜城三•九六〇、江陵一三•五〇三元、雲夢二•七〇〇元、潛江三•三四〇元、公安七•〇九七元、監利五•八六四元、先化三•〇五七元、宜都四•三五三元、荊門二•七三三元、遠安三•七八元、鄖西八五五元、嘉魚四•三〇元、黃陂五•〇二八元、孝感五•四四六元、應城五•四五一元、穀城四•四六八元、沔陽一二•一四七元、枝江四•二四八元、松滋五•一四九元、鄖縣四•二八元、京山一二•八四二元、浠水一•一八八元、均縣二•四二八元、蘄春一•五二八元、當陽三•五六四元、宜昌二•七一〇元、羅田三•〇八八元、黃安二•〇二四元、麻城二•〇一九元、禮山五•六六四元、隨縣一九•九八元、安陸三•四二九元、應山九•四二元、惟上列不及千元各縣、為數過少、均加為千元、而沔陽隨縣照所報被災人口數分配、較其他災重縣份超過應得之數、故酌為略減、以資挹注、

工程概算

又漢川之彭公南屏兩垸、為該縣民垸之最大者、保障田畝數十萬、亟應條復、以利春耕、經於上月杪勘工、惟彭公垸潰口四十二條、計估土方九萬二千方、殘堤及加高培厚工程、尚未列入、南屏垸潰口三條、修補殘堤及加高工程、共約土方三萬餘方、如天氣晴和、本月內當可竣事、惟彭公垸兩年被淹、工程浩大、賑款僅千餘元、倘不設法加補工賑、恐難如期完工云、

蘇蠶業改進會 測驗各區指導員

沈建設廳長蒞會致訓

（鎮江快訊）江蘇省建設廳、蠶業改進管理委員會、為力謀全省蠶業發展起見、特於隔昨二十六日甄別各蠶桑區中心指導所主任指導員、同時並聽取各員報告已往成績、暨今後推進工作計劃、以便指示一切、計到有吳縣、吳江、武進、溧陽、丹陽、揚中、江都、等十一縣、蠶桑區中心指導所主任指導員三十四人、分二組考試、第一組吳監英等十七人、由該會主席委員曾濟寬担任主席、第二組吳鴻銘等十七人、由委員許體剛担任主席、上午八時開始測驗、其測題均以蠶農學識為主要、下午舉行個別報告、各該區推展事業概況、及今後工作進行方針、與困難情形、旋由曾許兩氏按照各區指導員報告要點、分別指示及解答各困難問題、於四時沈建設廳長特蒞會致訓、語多勗勉、希望出席指導員努力為事業謀發展、貫徹輔助救濟農鄉工作云、

揚州發現逆倫案

七四老翁為子謀斃

（江都通訊）縣屬高莊七十四歲老翁沈國元、前月十二日暴卒、其繼子沈志發有逆倫弒父嫌疑、經該鄉丁展長坤報請法院檢驗、嗣經該家屬具狀聲明病死免驗、旋該繼子志發來揚檢察處控展鄉丁及劉兆豐兩人有敲詐情事、經檢察處偵訊後、當將展劉二人收押、而展劉於押所、復狀檢處指控沈志發謀斃父命、故檢察處派警往鄉將沈國元尸棺運揚、停放缺口門外舊接官廳內、於昨晨李檢察官偕法醫包士杰、書記檢吏法警等十餘人、帶同沈志發、該生女李沈氏前往、打開屍棺、驗得死者頸部有五指傷痕、下體左部腎囊亦有指傷、顯係為人謀斃、李檢察官等回院後、即庭偵訊所有繼子沈志發、生女李沈氏兩人收押、劉兆豐等交書面保證金百元、展免保飭回、

錫將成立專員公署

義圖在積極推行中

（無錫通訊）本邑設立無錫區專員公署、業經省政府會議通過、新任專員戚啓芳氏、現寓南京、自奉委後、曾於前日晉省請訓、旋即返京、擬於日內摒擋一切、再度晉省、先行派員來錫、籌備設立專員公署、然後來錫接事、其所屬宜、崑、武、虞、蘇、澄、吳、等八縣縣長、均將先後來錫請示、所有各縣保安隊大隊長、不再由縣長兼任、以大隊附陞任大隊長、減專員兼任區保安司令、大隊部將遷入專員公署、歸專員指揮、陞任一事、定三月一日起實行、至大隊附新任大隊附鄭德新、將召集所屬各中隊長及各分隊長、指示一切、本邑縣府、昨已接奉省府命令、分令轉飭所屬知照、至行政督察專員公署、不日即可組織成立云、

（又訊）本邑推行義圖、縣政府決定於三月一日開始、委派推行義圖專員徐敬常、丘秀峯、偕同稅警及催徵警下鄉宣傳、以利進行、限七月底一律完成、現本邑已成立義圖者、易字有富安鄉四十八圖、新安鄉二十圖、萬安鄉二十一圖、青城市八圖、揚名鄉二圖、開化鄉二圖、天上市一圖、共計一百零二圖、貴字則尚未組織、縣府昨已分令各區、一律於三月五日前、限每圖須調查大戶三十戶、彙報縣府、以便成立義圖云、

教育與體育

參加世運拳擊選手 李夢華王泳蘭昨抵滬

商震派靳桂等二人同來

我國參加世運拳擊選手李夢華、王泳蘭等、業於念七日下午二時由津搭通車抵滬、晉謁沈嗣良後、即下榻中國全國體育協進會內、與李王同來者、尚有豫省主席兼卅二軍軍長商震遣派出國觀光之靳桂、靳貴第等三人、據渠等語記者、本人等最近在軍官團畢業、此番出國、旨在觀光、關於訓練問題、將由體協會負責聘請、卅二軍中體育甚為普及、設有體育部及體育訓練班、體育部掌管本軍一切體育事業、內有足球籃球田徑馬球拳擊等項、以團為單位、每師有總教練一人、各連營有副教練、軍隊除訓練之外、人人從事運動、至體育訓練班係就軍隊中挑選精良人材加以訓練、畢業後、任教練之職云、聞該軍馬球隊現正計劃赴菲律賓一行、與該地馬球隊作觀光比賽云、

▲下星期一開始訓練 國光社云、記者晤該選手教練官丁古耳氏、據稱擬於下星期一（二日）起開始訓練、並定上午教練健身操、下午則指導拳鬥技術、並據全國體育協進會總幹事沈嗣良談、此次受訓、定一個月、期滿後倘成績優良、即可被派赴德參加世運、成績欠佳、則當作罷論云、

▲李等四人志同道合 另訊、李夢華等四人小史略誌如左、李夢華廿三歲、高陽人、王詠蘭廿三歲、饒陽人、新貴弟靈壽人、新桂曲陽人、均廿二歲、均於廿二年考入卅二軍軍官團、四人志同道合、對拳擊素富興趣、該團校設在北平、乃於課餘之暇、即赴美兵營學習、至廿四年之夏季、曾參加比賽五次、成績尚佳、去年冬季又赴天津、與美兵營好手比賽一次、歲底畢業、今春由商主席派遣來滬、參加西青會之拳術賽後、乃決定加入本屆世運會、現由協進會請定西人丁格爾任指導、即整裝南下、悉心研究、至五月中、偕同代表團一同出國赴德云、

甬新永川輪 撞毀江橋歸案核辦

（甯波通訊）本埠新江橋、於本月二十日上午、被永嘉輪公司新永川商輪開航不慎、撞斷橋身、致兩岸交通阻斷、損失甚巨、嗣該橋於翌日修竣、鄞縣縣政府、以新永川船主對於該案、實有怠忽業務之責、昨特飭傳該船主沈逢品訊問、據稱肇事時因讓避民船、致輪之尾梢、觸及橋身等語、縣府以該輪曾於念三年八月間、一度撞斷江橋、今又肇禍、顯見疏忽、常將該沈逢品交保責令賠償橋身所受之損失、並將全案移交航政局甯波辦事處核辦、

字林盃今重複賽 游優戰東華

下午三時起在申園

西聯會足球、本季自開賽後、頻受雨雪之阻、場地發生問題、使該會遭一重大打擊、倘跑馬廳及膠州虹口兩公園停止開放後、該會將僅持申園及逸園兩處、昨據該會傳出消息、此後補救辦法、除將足球季展長外、一方面向跑馬廳及公園當局洽商延長開放時期、同時週末場數、將自上午八時起、連續舉行、除重要比賽仍於下午三時舉行外、其餘乙丙丁戊各組、均排在上下午交鋒、此項辦法、明日即試行、戊組一場將在逸園舉行、至本週秩序經西聯會重訂後、重要節目均排在星期日（明日）交鋒、今日僅東華乙對優游乙之字林盃重賽、較為吃重、蓋字林盃經前週舉行次複賽後、臘克斯聖芳濟開夏均已升入第四週、聖芳濟及臘克斯且將於明日舉行複賽、僅優游與東華、因實力相等、今日戰成一對一和局、上週又因雨展延、今日當可解決、至鹿死誰手、實難預斷、惟依陣容之支配、優游或可較勝一籌、茲將今日秩序誌下、

▲今日秩序

東華乙對優游乙	字林盃	中國	何春輝
蘇亮爾對猶太	甲	逸園	海爾
約翰對青年	乙	約翰場	張樂
震旦對俄軍	丙	震旦場	張志仁
青華對測量	丙	膠州園	那愛那
星光對公聯	丁	虹口一	倍能
俄僑對光陸	戊	虹口二	庫萊斯尼
鐵路對國銀	戊	虹口三	鮑朗尼

中葡杯足球 將繼續舉辦

體協會捐贈大銀盃一座 年行一次採三賽兩勝制

一九二五年開始之中葡杯足球賽、係本埠葡萄牙體育會所捐助、規定連勝三屆或共勝四屆者得永遠保存之、現中華隊業已連勝三屆、永遠保持此巨大之「中葡盃」、此賽勢將無從賡續、全國教育協進會、為酬答盛情起見、決另捐贈銀盃一座、繼續舉辦中葡盃賽、比賽仍每年舉行一次、採三賽兩勝制、開賽日起、現正與葡方代表斟酌、下月中可望實現云、

中青籃球商三組 泰和勝乾昌獲錦標

▲商一組中青大勝廣義甲

中青籃球聯賽、各組已戰至決賽關頭、昨日共有五場交鋒、在中青球房舉行、第一場為學校組格致對南洋、雙方實力在水平線上、故戰來尚稱精彩、上半時南洋全軍合力進攻、格致盡力招架、以十三比念三稍挫、下半時南洋更氣燄萬丈、格致則戰得精疲力盡、再以十四比二十見負、總結果四十三對念七、南洋勝利、第二場為商三組、晨操對合興甲、兩隊實力頗平衡、前半時晨操聯絡純熟、以念二比十佔優、後半時合興反攻甚烈、無奈晨操防守森嚴、無機可趁、再以十二比十五告敗、結果為卅七對念二晨操凱旋、第三場為銀行組國貨對新華、雙方實力懸殊、賽成一面倒、上半時國貨一鼓作氣、殺得新華片甲不留、以四十一比二大勝、下半時國貨防範稍懈、新華得以稍見轉機、終因基礎一籌、仍以十九比廿八敗北、總結果六十九對廿一、國貨獲勝、餘二場為商三組泰和對乾昌、商一組中青對廣義甲、均為決奪錦標之賽、故戰來頗為精彩、結果商三組泰和以念八對念四勝乾昌、功德圓滿、榮膺商三組錦標、商一組中青以念八比七之距大比數勝廣義、總結果五十一對念二中青大獲勝利、

▲今日秩序

麥倫對稅專	五時正	凌希陶
中南對國華	五時五十分	華原崗
南園對奇異	六時四十分	倪孝本
國貨對上海乙	七時半	俞菊盧
上海甲對新華	八時念分	瞿錫麟

西青排球 俄軍擊敗麥令

西青排球、昨晚原定秩序、計女子友誼及甲組賽兩場、旋女子友誼賽因故展期、僅甲組麥令對俄軍一場角逐、本屆俄軍異軍突起、實力雄厚、出師以來、已兩戰兩勝、昨晚在第一局中、麥令尚可應付、比數亦極接近、終以不堪諸佛歇洛夫之猛勝、首局勝利仍歸俄軍、二三兩局、麥令一瀉千里、竟以直落三慘敗、從此鷹雄猛勢之俄軍、實為將來中青海青之勁敵、今日乙組一二兩部、共六場交鋒、秩序如下、

白隊—猶太	乙一	三點三刻
義源—麥令	乙一	四點半
俄僑—英華	乙一	五點一刻
蘇亮爾—英華	乙二	六點正
西青—聶中丞	乙二	六點三刻
海青—美奴拉	乙二	七點半

俄軍45（十五—十三、十五—一、十五—四）麥令18

▲俄軍陣容 泊洛可飛夫 狄克尼司 乙諾夫 歇司坦可夫 諾佛歇洛夫 裔雷雪諾夫

▲麥令陣容 亨尼 蘆羅威 納西邏 曉氏 歇鄧 項納 安司馬

中校體聯 明日十時在申園開常會

上海中等學校體育聯會、定於明日（星期日）上午十時假申園體育協聯會辦事處、開常會討論各項重要事宜、凡屬該會各校均希派員出席共策進行云、

中華足球明日有一場

▲公聯光裕之賽改期

中華足球會明日比賽秩序中之更動、㈠雙錢對吳淞本定三時、現改在上午十時比賽、㈡公聯光裕之賽、因故改明舉行、

滬西籃球今日開始比賽

隊名	組	時間	裁判
正華—鼎鑫	（乙）	二時半	龔正一
阜乙—無名	（乙）	三時半	同上
紡友—國際	（甲）	四時半	俞菊廬

各省市捐貲興學人員

▲念四年份下半年

各省市捐貲興學人員除捐數特多、合於捐貲興學條例、須專案呈請政府褒獎、並已由政府明令褒獎外、查二十四年份下半年（七月起十二月止）各省市捐貲興學者有五十一人、茲探錄其概要於下、

㈠七月份天津章瑞廷、捐七萬六千餘元、上海潘王氏捐一萬零五百四十元七角四分、川沙宋馬氏捐三萬一千四百餘元、各發給一等獎狀、河南武陟楊翼珍捐三千元、發給三等獎狀、

㈡八月份安徽涇縣朱幼鴻、捐一萬一千五百元、發給一等獎狀、朱蕊初捐六千元、朱德輝捐八千元、上海楊冰行捐五千元、各發給二等獎狀、涇縣朱靜安捐三千元、上海增祥捐三千零八十七元五角、各發給三等獎狀、

㈢九月份湖南邵陽劉重威捐一萬元、發給一等獎狀、山東單縣黃中運捐六千元、河南臨汝戴民權捐五千元、各發給二等獎狀、

㈣十月份雲南昭通龍志楨捐三萬元以上、涇縣朱靜安捐一萬二千元、廈門李增祿捐一萬七千零四十餘元、福建永春尤揚祖、捐一萬一百四十餘元、各發給一等獎狀、福建南靖張神詹捐六千八百三十餘元、南安謝獻宜捐六千六百十餘元、廈門黃漢祺捐五千八百五十餘元、永春湯金珏捐五千三百三十餘元、各發給二等獎狀、永春陳國楨捐三千六百八十餘元、南安林育紹捐三千四百二十餘元、廈門何養全捐三千零三十餘元、廣東梅縣潘昭我捐三千三百五十餘元、蕉嶺鍾麗濱捐三千零九十餘元、梅縣李萬香捐三千零三十餘元、各發給三等獎狀、梅縣李文三捐二千六百六十餘元、童公勉捐一千零十餘元、永春陳雲經捐二千六百四十餘元、湯必恩捐二千三百七十餘元、南安張化成捐一千七百四十餘元、謝昭訊捐一千三百十餘元、廈門孫加祿捐一千六百四十餘元、陳添喜捐一千五百四十餘元、薛梓牙捐一千四百八十餘元、林隨捐一千零二十餘元、各發給四等獎狀、廈門何石椿捐八百六十餘元、陳文備捐八百餘元、永春陳渤科捐八百五十元、尤寬祖捐五百七十元、南安謝說禮捐六百五十餘元、梅縣潘公保捐四百五十餘元、永成興號捐六百五十餘元、萬鴻佬埠萬榮隆號捐六百十餘元、榮成號捐六百餘元、萬順隆號捐五百二十餘元、南京朱壽沛捐五百元、弄加拉埠萬順號捐五百元、各發給五等獎狀、

㈤十二月份懷香山陳寬捐十二萬元以上、發給一等獎狀、涇縣朱奐杏徵捐三千元、發給三等獎狀、

全國兒童畫展 訂定徵集出品要點

▲請教部通飭各學校注意 ▲說明展覽意義防止偽製

全國兒童繪畫展覽會、定本年六月六日起在本市中心區體育場舉行、業於本月十日起徵集出品、已誌各報、該會籌備委員會為恐各校誤解展覽意義、偽製作品起見、特訂定徵品要點、函請全國兒童年實施委員會轉請教育部通飭各省市學校注意、茲分錄原文如次、

公函原文

該會函全國兒童年實施委員會云、查全國兒童繪畫展覽會舉辦宗旨、重在提倡兒童創作、研究兒童藝術、絕無競賽榮辱可言、已於徵品細則中有所規定、茲本會深恐各小學或尚狃於積習、誤解展覽主旨、仍以爭奇眩異為能事、必致失却兒童眞實成績、殊與主旨未合、為防微杜漸計、爰經第三次常會議決、訂定徵品要點、送由貴會轉呈教育部明白宣告等語、紀錄在卷、相應檢奉該項徵品要點二份、即希轉呈教育部通令各省市轉飭各小學幼稚園一體注意、俾收宏效、實級公誼云、

徵品要點

全國兒童繪畫展覽會徵品要點、㈠宗旨、全國兒童繪畫展之要旨有二、甲、啓發兒童藝術興趣、培植審美本能、發揮創作天性、乙、研究兒童藝術傾向、測驗想像能力、為改進兒童藝術教育之助、㈡原則、基於上述宗旨、此次畫展、純為測驗研究性質、絕無成績考查或競賽意義、出品之優劣、與兒童教師及家長、絕無榮辱關係可言、故選送出品、應充分注意兒童之創作能力、凡經教師或家長參加意見或修改之作品、一概不取、本會對於出品之取捨標準、於此必予以最大之注意與重視、上項宗旨與原則、甚望全國各小學及兒童家長均能澈底明瞭、予以協助、㈢調查、本會為進一步研究兒童之藝術興趣能力起見、附帶舉辦下列各項之調查、甲、兒童生產地、（詳其村里）乙、兒童特殊興趣、丙、家長姓名、年齡、職業、及其特殊興趣、丁、原校圖畫教師之姓名、年齡、性別、履歷、及其對於藝術教育之興趣、上列調查項目、甚望各小學教師能於選送出品時、隨開詳單、彙送各省市教育廳局轉送本會、俾供研究、

蘇小教檢定分六區舉行

▲自四月二日至四日舉行檢定 ▲即日起報名三月十五日截止

江蘇省第五屆小學教員試驗檢定、蘇教廳已定四月二日至四日為檢定日期、其報名期至三月十五日截止、覆審日期至三月二十五日為止、各縣呈請覆審文件、限於三月十五日以前送到、以往每屆檢定、係分十區舉行、本屆全省改為六區、同時舉行、各區所轄縣份、悉依師範區之規定、其主任試驗委員、由各師範區省立師範學校校長担任、此次以交通形勢關係、便利小學教師往返起見、如皋區改在南通舉行、東海區改在徐州舉行云、

蘇教廳 積極提倡生產教育

江蘇省教育廳、為提倡生產教育起見、於上年成立教育生產出品展覽會於省會、將全省教育生產機關之出品陳列、並平價出售、徵求社會人士之批評、使從事於生產教育者對於教育實施有所改進、茲教廳以本學期開始、正在從新設計之時、應與該處取得聯絡、積極企圖出品種類之增多、而以求適應社會之需要、同時並將出品力謀改善、以求暢銷、爰特通令各教育生產機關、應顧名思義、力求振作、勿負政府殷殷期望之云、

桂蘇兩省府 撥款補助中華兒教社

中華兒童教育社年來社務推進甚速、社友亦爭先加入、積極參與工作、近正從事編輯千種叢書、促進普及教育運動、並設法安定小學教師生活、指導非常時期特種訓練、近廣西省政府鑒於該社事業擴大、影響各省頗鉅、特按照補助學術機關先例、予以補助、聞江蘇省政府亦已經經費委員會通過、予以每年補助云、

全市中學生 演說競賽明日舉行

▲下午一時在青年中學 ▲參加者敬業等數十校

本市中等學校教職員聯合會主辦之全市中學生演說競賽、男子部高初中兩組、業定明日（一日）下午一時、在霞飛路青年中學舉行、參加者計有敬業、南模、民立、大公、上中、民光、滬海、光實、青年、開明等十餘校代表數十人云、

東華各大學演辯會 今日下午舉行代表大會

一時在商學院討論競賽事宜

華東各大學演辯學會、定今日下午一時在西體育會路國立商學院召開本屆第一次代表大會、討論舉辦英語辯論競賽事宜、華東各大學、如中大、金陵、交大、光華、大夏、復旦、暨南、金女大、東吳、滬江、國立商學院均推代表出席云、

普及教育車 二日表演

△二日晚招待新聞界

教育家部爽秋氏、前感於西方式之學校教育、不適於今日中國之需要、乃費三年之功夫、創製一種流動功用之普及教育車、其形式略如一小型木箱、而具有流動書庫、遊行教壇、民衆銀社、巡迴展覽、代用會場、平民書案、臨時醫院、合作商店、簡便工廠、農業指導、娛樂場所、露天茶園十二種功用、有一人管理此車、便可巡迴民間、雖窮鄉僻壤、亦得均沾普教之利益、此項教育車、曾經教育部審查、認為構造精巧、携帶便利、為普及義務教育推廣民衆教育之利器、已通令全國一體採用、茲悉部氏定於三月二日下午六時半、在四馬路一枝香西菜社、招待新聞記者、公開表演云、

王曉籟等 贊助惠靈國學播音會

本埠惠靈國學播音會、自呈准市黨部許可以來、迄已年餘、由王曉籟、許世英、吳開先、王延松、潘公展、陳濟成、胡樸安、王伯元、鄭蘊一、陶百川、童行白、沈心蕪、王伯元等熱心贊助、業有會員三千餘人、該會為保存國粹、研究國學起見、出有國學週刊、行銷全國暨南洋等處、並於每晨七時至八時、假座上海各大電台播音外、該會為普遍宣傳計、定於每晚七時至九時假座九畝地香露園路智安里、南區減租會禮堂、講演文選、五經、詩詞、應用文、金石等、課目每夜更換、歡迎研究國學之士女聽講、近聞由該會熱心會員葉頑石、華佩英、顏文浩等、發起組織國學補習夜校、凡欲加入者、可向㈠智安里五安小學沈心蕪、㈡九畝地開明里八號、㈢小南門豫園路米業學校孫德餘、劉仲獻、㈣大東門育材中學鍾竹友等處報名云、

兩江董事會今日開會

本埠江灣兩江女體校董事會、原由馬相伯氏主持、歷年經營擘劃、得力於馬氏者頗多、近馬氏年晉期頤、林泉休養、兼顧為難、該會主席一職、改承蕭民誼氏賡續担任、另聘胡文虎氏副之、而請馬氏勉任名譽主席一職、王正廷張伯苓二氏分任副主席、並增聘胡桂庚、林翼民、王景成為董事、人材濟濟、氣象愈益蓬勃、茲聞兩江當局以校務改進諸端、均待董事會諸公之指導、爰請由蕭主席主持邀集董事會議、於今日午刻假座新亞酒店舉行、商討一切、會後全體出席董事並赴該校、已籌備開會歡迎云、

本市平民新村今日舉行開幕典禮
下午三時在中山路新村
展覽各村圖案照片模型

本市平民新村開幕典禮、定於今日下午三時在中山路平民新村內舉行、由市長主席、並招待各界參觀、展覽照片模型圖案、北站公共汽車並備有專車迎送參加者、茲誌詳情如下、

▲會場布置 會場設於中山路公共房屋前面、主席台上、中懸總理遺像、兩旁交叉黨國旗、場中爲來賓招待糾察由平民福利會第一期訓練班畢業生担任、福委會總幹事李應林照料一切、會場中並展覽中山路其美路營營路大木橋路各平民新村照片圖案模型、參加者有工會公會商會黨政工廠團體學校等代表、除舉行開幕典禮外、並招待各界參觀、北站公共汽車特備有專車迎送參加者、

▲開幕儀式 開幕典禮儀式、(一)全體肅立、(二)奏樂、(三)向黨國旗及總理遺像行三鞠躬禮、(四)主席恭讀總理遺囑、(五)主席吳市長鐵城致開會詞、(六)市府俞秘書長鴻鈞、報告平民村成立經過情形、(七)奏樂、(八)來賓達維秉委員及村民代表演說、(九)簡又文委員發給本會第一期訓練班畢業生文憑、(十)奏樂鳴炮散會攝影、

審計部上海審計處工作
調查國營機關會計 下年度起開始審計

審計部上海審計處自成立後、因係初辦性質、故先就上海市政府暨所屬各機關之收支加以審計、業已一載有餘、辦理頗見成效、茲據該處處長林襟宇談、本處將於下年度開始時、辦理在滬國營機關、如招商局及兩路管理局等、業經審計部呈由監察院核轉中政會准予備案、現在先就該機關等辦理會計情形、詳爲調查後於下年度起即行依照審計市政府會計辦法、派員赴該機關等辦理審計工作、至於其他在滬直隸中央各機關、現尚未有準備云、

中英庚款會今日先舉行財務會議
董事長朱家驊等均出席 正式大會下星期一舉行

中英庚款董事會、本年度第一次全體董事大會、今日上午九時在香港路銀行俱樂部舉行、董事長朱家驊、已於昨日抵滬、董事曾鎔甫陳其釆等、均於今晨到滬出席、今日會議爲財務會議、明日(一日)星期日休會、後日(二日)星期一召開全體大會、此次會議重要提案、爲(一)實業部創設之溫溪造紙廠官股三百九十萬元、上屆該會已通過允借原則、此次將由實業部提出建築計劃、及購機辦法等、請在大會中審核通過、以便即日撥款收買基地、建築廠房訂購機器等、(二)實業部中央機器廠籌備處、請發第二期借款、並報告建廠最近建築狀況、(三)中央庚欵招考留英公費生、本屆考試奉令注重黨義科目、及下屆是否繼續、或擴充名額等以及其他要案云

電話問題會責問納稅會
事實表示已至最後時期 定期召開聯席會商辦法

特區電話問題委員會、昨據租界納稅華人會函復、表示上海電話公司定基本次數、認爲可以使用、該會擬租界納稅華人會爲特區納稅人總機關、一言一行、有舉足輕重之勢、不能將無根據之主張、作爲依據、故特表示不滿、據理駁斥茲將兩原函分誌於下

▲納稅會昨表示意見 租界納稅華人會、昨函特區電話問題委員會云、逕復者、准二月二十四日大函、爲電話新價目表等由、敬悉種切、刻下該案已至事實表示之期、蓋有甚多之用戶、自認可以使用之次數不至超過限定之次數也、相應覆請查照爲荷、此致上海特區電話問題委員會、上海租界納稅華人會啓、

▲電話委會據理駁斥 特區電話問題委員會、昨函復租界納稅華人會云、逕啓者、頃接函復、關於特區電話問題、貴會謂已有甚多之用戶、自認可以使用之次數、不至超過限定之次數云云、閱悉之下、不勝駭異、竊查本市各界、對此次上海電話公司新價、限定每用電話每月不得超過一百五十次、住宅電話每月不得超過一百次、電話用戶、咸認爲基本次數不敷應用、故由各界推出代表、組織「上海特區電話問題委員會」負責交涉、要求增加基本次數、以輕市民負担、而貴會亦曾經第六次執行委員會議決、要求出席華董、向工部局力爭增加基本次數之表示、詎今接來函、竟謂已有甚多用戶認爲不至有超過限定、未知甚多用戶、有否書面致函貴會、或口頭到會報告、如果貴會並無根據、而竟發表是項主見、則覺敝會之工作、多此一舉、而貴會之議案、亦屬出爾反爾也、竊查貴會爲特區納稅人總機關、一言一行、有代表全體納稅華人之責任、今該項爭執、關成最嚴重關頭、而貴會已有接受之表示、敝會爲遵從貴會主見起見、除日內召集各團體、討論宣佈解散、並公告用戶外、嗣後用戶再有提出要求增加基本次數之表示、則請貴會負責答、相應函達、即希查照爲荷、

公司去年營業報告

本埠公共租界各公用事業營業公司、每年開始之時、擬具報告書、呈文工部局、上海電話公司爲本埠公用事業巨擘之一、茲特先將其報告書中之要點、摘譯披露、以供關心電話問題者之參考、據該公司報告所稱、本埠受經濟凋敝之影響、百業俱見委頓、電話事業亦未能獨免、統計去年一歲之中、喪失用戶凡三千一百十二家、佔是年開始全部用戶約百分之六、再則去年新戶及老戶遷徙接線工作、共一萬六千六百六十五件、亦較上年減去百分之九、至是年年終、電話用戶之總數、爲四萬八千六百七十一家、用戶損失最大之月份、約是年七月、計共一千零零九家、幾及全部損失三分之一、過此之後、復見陸續加增、至年終復見淨加十五座、關于工作效率方面、據公司年度報告之所稱、終年俱能維持最完善之狀態、凡新戶請裝電話、於三日之內裝就通話者、佔百分之八五、各戶機件損壞、大致俱經當日修復、因此用戶之不滿、亦日漸銳減、現全部話機、已更易全部自動者、佔百分之九四・三、其餘百分之五・七、尚沿用於西區界外地、賬欵方面、該公司自去年四月一日、即改季收爲月收、採用輪轉開賬方法、將全部用戶、分爲七大部、終月輪流開賬、使工作勻分於月中之各日、並採用號碼記賬之方法使手續簡單化、不致而人員增加、並爲用戶付欵便利起見、在全埠各重要地點、設立收欵處、此舉因適合用戶方面之需要、故施行之後、各方均極滿意、迄是年年終此項付欵處之已經成立者、計共三十二所、虹橋區域話務、本年亦已大見改進、以前所用老式手搖機、現已悉改爲新機、以期與定章相符、再則上海電話公司、復於去歲二月七日、與交通部上海電話局訂立協定、與國內各地長途電話、以及與他國之已設線者接通、此於中國交通建設上、實爲一大進展、關於電話加價一節、前此公共租界工部局、以及工部局當會及公用委員會召集始末、以及會將屢次交涉情形、電話專家委員會討論結果等、陸續發表新聞披露報端、茲姑不贅述、

華商證券交易所
昨晨開拍統一公債
不限制新交易毋庸現品提交
決設立平準債市基金委員會

華商證券交易所、昨晨開拍統一公債戊丁丙乙甲暨金融長期九六公債等七種、復興公債何日開拍、侍部令決定、茲誌詳情如下、

▲昨晨開拍 華商證券交易所、於昨晨九時卅分起、開拍統一公債戊丁丙乙甲、暨金融長期公債九六公債等七種、現貨及三四月期貨、上下午各做二盤、上下午四盤、統一公債戊丁丙三種、三月期貨無交易、金融長期公債三四月期貨上午一盤、均無交易、期貨交易每萬買賣雙方、各繳納本證四百元、特證四百元、至於現品提交、及限制新交易、當時部令僅限二月期貨、故昨晨開拍則不受拘束、

▲平準債市 復興公債三萬四千萬元、准三月一日發行、債券已由中華書局商務印書館趕印中、財政部規定、除爲完成法幣政策、健全金融組織扶助生產建設、平衡國庫收支外、並撥存平準債市基金之用、聞已令中央、中國、交通等銀行、籌設平準債市基金委員會、預定於最短期內即可成立、惟在未成立以前之平準債市工作、則由中中交等行設法進行、

▲共做四盤 統一公債(戊)四月期貨一、六十一元一角、二、六十一元三角、三、五十九元三角、四、五十九元七角、(丁)四月期貨、一、六十一元九角五分、二、六十二元二角、三、六十元五角、四、六十元三角五分、(乙)三月期貨、一、六十三元〇五分、(二)六十三元、三、六十一元六角、四、六十一元九角、四月期貨、一、六十三元一角、二、六十三元八角、三、六十二元二角、四、六十一元九角、甲、三月期貨、一、六十五元五角、二、六十五元、三、六十三元五角、四、六十三元五角、四月期貨、一、六十四元九角五分、二、六十五元七角、三、六十三元五角、四、六十三元四角九六公債三月期貨、一、十元五分、二、二、九元九角、三、十元五角、四、十元五角、四月期貨、一、十六二角、二、十元〇五分、三、十元一角、四、十元二角、金融長期公債、一、二、四、無交易、三、三月期貨五十一元、附註、一、爲第一盤、二、爲第二盤、三、爲第三盤、四、爲第四盤、

羅斯昨返滬
約三月中旬歸國

此次赴粵考察之李滋羅斯爵士、昨日午後四時許、偕同夫人及女秘書克拉格納爾乘坐昌興公司之俄皇后號輪返滬、停泊於公和祥碼頭、前往歡迎者、計有英國駐華大使館商務參贊喬治、羅斯爵士之助理羅傑斯及巴志等多人、羅斯爵士下輪之後、當即逕赴華懋飯店休息、據羅斯爵士談、本人此行之印象甚好、何日歸國、刻尚未定、大約當在下月中旬、至于歸途道經日本、是否登岸、目前亦未決定、

居正等到滬
居氏將返籍掃墓

司法院院長居正氏、念七日晚十一時乘坐夜車離京來滬、念八日晨七時許抵此、居氏此來、係料理私事、日內即將返鄂原籍掃墓、與居氏同車到滬者、尚有中委褚民誼、及揚子江水利委員會委員長傅汝霖、

英飛船決中止赴日
留滬數日飛返星加坡

英國皇家空軍遠東司令施密斯、率領來滬之飛船兩艘、現已決定中止赴日、據英使館航空參贊辦事處消息、該兩船再有數日逗留、即將離滬循原道飛返星加坡、預計當在下星期內云、又英國皇家航空協會阜祿士等、於今午設宴歡待云、

遊覽飛行明晨即開始舉行

中國航空協會飛行社、舉辦航空遊覽飛行、自二十五日報名截止後、加入者已有二百餘人、現決定於明日(三月一日)上午、開始舉行、九時在龍華飛行港招待參加人員及各界、並備茶點歡待、十時起舉行、第一次飛行計有十餘人、預計在午前可以完畢、以後每星期三上午各舉行一次、如遇下雨、則順延一日、聞此次遊覽飛行完畢後、如尚有時間、則將續辦第二期飛行遊覽、以普徧鼓動國民對航空之興趣、

本市新運會頒發三化生活四期要點
▲定下月一日起實行

上海市新生活運動促進會、自去年九月起、推行各機關實行三化生活初步方案、每兩個月一期、至本月底已實行至第三期、並於日前經該會推派幹事檢閱完竣、三月一日起實行第四期要點、業經該會備函分送各機關查照、並轉飭所屬各公務人員每人一紙、各置座右、認眞實行、茲錄該會所頒上海市各機關實行三化生活初步方案、第四期要點原文如後、

▲原則 (一)使養成迅速整齊之行動、(二)使養成勞動節約之生活、(三)使養成有禮守法之習慣、

▲要點 (甲)屬於軍事化者、(一)非辦公時間及假日實行值日制、(二)研究防空防災常識、(三)提倡步行、非遠程不坐車、(乙)屬於生產化者、(一)不安取非分財物、不利用公務貪取便宜、(二)婚喪事發計聞應簡單、虛誇之題字紀載應減免、(三)慶賀弔祭祀應除迷信儀式、(丙)屬於藝術化者、(一)無事不惹事、有事不怕事、(二)不虛邀功賞、不諉過於人、(三)選做一種正常娛樂、

▲說明 (一)本要點根據總會頒發推行方案參酌滬地實情而成、由淺入深、分期實行、(二)各機關公務人員爲市民表率、故於三化生活、須首先奉爲立身規範、努力實行、(三)本要點由各該機關長官負督促推行之全責、(四)實行本要點時、當一二三期要點仍須繼續力行不懈、(五)本要點以兩個月爲一期、實行時新運會得隨時查察、

兩廣實業考察團今日再開幹部會

兩廣實業考察團、定於今日下午二時、在漢口路一一五號會所、召開第二次幹部會議、上海市商會則定於今(二十九)日下午三時、在該會常會室茶點歡送、中華工業總聯合會定於三月二日下午二時、在該會益友社內茶點歡送、上海市民國貨年國貨運動委員會、亦定於三月二日下午二時、假市商會常會室歡送、並聞以上各團體、原擬設筵祖餞、但因時間既甚倉促、團員均甚繁忙、故改作簡單之歡送、惟廣東南氏之駐京滬代表楊德昭、則定於三月二日下午六時、假東亞酒樓、設筵歡餞、並聞該團乘坐南下之傑佛遜總統號、起椗時間在三日夜半二時云、

商會電外實兩部請
力爭運德國綢重稅
國產外銷應予以維護
並商改訂中德新商約

上海市商會昨電外交實業兩部云、南京外交部實業部鈞鑒、案於本月二十七日、據本市綢緞業同業公會函稱、閱二月二十一日新聞報載、有克撲羅森在津演講一題、內叙德經濟考察團克撲羅森卜、二十日赴南大參觀、並談如何發展中德貿易等問題、平津考察畢、已由津赴青、定二十六日乘機來京謁當局辭行返德一則、同時並據德國商行報告、茲有德國大使克撲及銀團主持特派經濟代表來華、調查中國經濟狀況、及謀中國貿易上進展可能、該代表先由滬至京、向中國當道接洽、經德國頒行統制經濟外匯以後、進口貨國

河南府綢

卽受其阻礙、幾無貿易之可能、今急宜趁此時機、向貴國政府請求在此次中德訂立新約時、頃列入該貨以適度的改善並有種種優越地位、方可使德國進口河南府綢復興可能、況該府綢、乃貴國出產品之一、想貴國政府必樂於扶助貴商以謀將來該出產品暢銷德國、再此次中德訂立新約之前、不容忽視該請求之事、試述德國及中國出口之貿易竟成四與一之比、今宜速卽向貴國政府請求該事、以便該代表在京時、向其提出談判等語到組、竊查近數年來、吾華對德貿易、日趨衰落、就吾府綢一項而言、在昔運銷德國年可二三百萬、現時祇存百分之十年祇二十萬元、衰落情狀、不堪回首、在此次中德訂立新約之前、應請吾政府當局對德提出下列

要求三點 (一)中國河南府綢以及山東安東之府綢、乃屬中國野蠶眞絲織造、質地堅靱耐穿、取價低廉、早經各國許爲世界經濟之物料、德國減輕其進口稅餉、(二)中國土產之河南山東安東府綢、乃屬中國綢類中之最次等最粗劣者、價格低賤、迥異中國其他綢貨、並非奢華物品、完全實用貨物、德國不得混例進口奢侈品類之內、(三)中國河南山東安東出產之府綢、對德運銷、德國不得限制其進口之定數、許以優越之地位、予以暢銷之機會、如此於德之銷路、不致絕滅無存、或亦可以冀其復興、竊思吾政府當局、對於國內各項工商業關懷素切、扶助不遺餘力、於吾出口貿易挽回利權之府綢業、當必特加重視、倘如所請、以上裕國計而下維民生也、擬請貴會迅予函請上海市商會轉呈外交實業兩部、懇切請求務達目的、並乞早賜批示、以慰羣望、特函奉達、至祈查照、卽予轉呈、至紉公誼等情、據此、事關國產外銷、亟應予以維護、理合轉懇鈞會迅予分呈外交實業兩部、俯賜鑒核、准予按照前開三點、向德要求、務達目的、以維國綢、而利民生、至深感戴等語、到會、查吾國

對德輸出 日趨衰落、已如上所述、當茲世界厲行統制貿易、管理外匯之際、更應於條約上努力講求挽回之策、查民國十七年中德補充條約第二條、本有兩締約國應於最短期內、以完全均一及平等待遇之原則爲基礎、開議商訂通商及航海條約、距今已九年、迄未着手辦理、以致吾國對德貿易、不能收確實保障之效、當二十三年十二月、德人增加花邊進口稅之際、屬會計及於此、曾有電陳鈞(外)部、嗣後是否進行、未奉行知、茲據前情、勢難再緩、合再電請鈞部鑒核、比如該公會所請、卽日商辦、以資挽救實爲公便、上海市商會叩感、

全國銀樓業昨開會報告晉京請願經過

▲決力爭修改用銀管理規則
▲今晨向市商會等請願援助

全國銀樓業請願團由京返滬後、於昨日下午二時開歡迎大會、由應賢三顧速明報告晉京請願經過、准定今晨向市商會等請願援助、茲誌詳情如下、

▲歡迎大會 昨日下午二時、在南市花園弄銀樓業同業公會開歡迎大會、到上海市傅聲茂、陳德彰、應賢三、胡祖烈、林曉漁、徐偉材、黃祖壽、嚴志鎏、姚桂卿、孔蘭舫、孫湧舫、楊値亭、裘懋如、舒鴻奎、馮清庵、費吉莊、浙江顧速明、南京市余蒼霖、王鳴鹿、南昌章伯宣、南潯徐仲甫、江西余文康、湖北庫蘭溪、安慶方紹志、漢口鄒濟之、周贊卿、甯波戎春芳、江蘇蔡季倫、福建詹玉甫等百餘人、由傅聲茂主席、報告開會宗旨、

▲報告經過 應賢三顧速明報告晉京請願經過云、二十六日晨抵京後、卽分別請願、中央黨部由總幹事應邦聞接見、表示接受、允轉政部核辦、國民政府由文官處江聖瓌接見、允飭主管機關辦理、行政院由交際科長何濟之接見、允卽飭財政部設法補救、財政部由錢幣司長載銘禮接見、表示(一)部頒用銀規則、係根據政府整個政策、希望予以諒解、(二)財政部會研究打造首飾擬用純百分之卅技術上並無妨害、(三)請銀樓業遵照規定銀量作一試驗、繼由各代表陳述困難、最後戴司長說明如果確有困難之處、可酌量增加純銀量數、是日南京各同業均休業一天云云、至下午五時始散、

▲請願援助 該請願團已推定上海市傅聲茂、江蘇蔡季倫、浙江顧速如、南京市余蒼霖、漢口市鄒濟之等五人、於今晨九時在南市花園弄銀樓業公會集合、備文向上海市商會主席俞佐廷、全國商聯會主席林康侯、暨虞洽卿杜月笙等、請願援助、聞該團決繼續力爭、修改銀製品用銀管理規則、

駐滬日陸戰隊昨晨大演習

日本駐滬海軍特別陸戰隊、計六百四十人、由陸軍武官大木、宇都宮、海軍武官佐藤、冲野四氏率領、昨晨二時十分出營、在楊樹浦路、北四川路閘北越界築路及滬西一帶、作大規模演習模擬戰、一時前、先沿途作戰區域內各要道散放步哨、嚴密警戒至二時二十分先作警備演習、歷一小時後、乃在閘北分佈二百二十人、與滬西之三百二十人、雙方作互換攻守勢、在猛烈操演之際、槍炮彈聲震天、幸事前日方曾通知我市府、特飭公安局在其演習範圍內、發貼布告、曉諭市民勿相驚擾、故民衆均安謐如常、迄至晨間七時許、始操演完畢回營、

明德里減租訟案判決
▲房客勝訴照八五折付租

本埠福煦路明德里房東房客、因減租待遇不平、發生爭執、經過各情、業誌各報、茲探悉該里房屋計一百餘幢、爲吳耀庭產業、聞氏本人及家屬、亦寓該里五十六八十四等號、該里房屋建築在八年以前、向用崇德經租賬房名義經租、曾於民國二十一年一月、由業主通告普遍加租五成、經房客反對、由房東委託其友人同里房客粵人鄭壽芝設法調停、幾經周折、結果始允加租一成二五、當時附有口頭條件、由業主承認將該里房屋修理粉刷油漆、詎加租事成之後、迄未履行、各房客本已不滿、但爲息事甯人起見、亦緘默隱忍、近年市面不景氣、百業凋敝、旅居本埠者、均有長安居大易不之感、紛紛向房東要求減租者、幾於日有所聞、該里房客、以所賃各屋、租金並不低廉、殊難負担、乃迭經函商該里經租賬房轉達業主、請求將租金減低、詎要求經年、該經租賬房均置不理、去歲市況愈下、各業停閉、全上海空屋增多、減租要求、已成社會一般必然之趨勢、該里房客不勝負担者、均紛紛遷出、空屋纍纍、而附近里弄自動減租、有減至七折八折者、該里經租賬房、迫於環境關係、遂分別通告各房客、自二十四年十月份起、將租金各個減低、並不依照租金成數比例劃一核減、有照八五折九折減租者、有所減不及九折者、初時房客尚未察覺、迨發覺後、認爲同一里內房客、減租不平等待遇有如此、乃共同去函交涉、詎該經租帳房不但不理、且一面委託代表律師葉少英、分函各房客催付租金、繼向第二特區法院申請調解、未成、復正式訴追、並申請准予假扣押及留置屋內動產、房客至此異常奮激、認爲該里業主及經租帳房、不但輕視房客意見、且以壓迫手段、加諸高尙房客之身、卽以賓東情誼論、允與不允、均可從長商量、何竟置之不理、不僅不理、且更進而進行訴追、實屬不可理喻、該里各房客、亦卽延請李祖虞吳友達律師進行反訴、先後三庭、茲聞昨日均已宣判、結果房客照八五折付租、房客完全勝訴、一場減租風波、至此遂告一結束云、

交通銀行副經理 衛潡乘海晏輪投海
該行電溫分行查明辦善後 遺書稱厭世自殺聞者惜之

交通銀行業務局經理衛潡、於念六日晨搭國營招商海晏輪離滬赴溫、中途投海自殺、滬總行已電溫州分行汪經理速查明辦理善後、聞者莫不惋惜、茲誌詳情如次、

▲投海自殺　衛氏現任交通銀行業務局副經理、於二月念六日向總經理請假赴京、並於是日晨離古拔路十五號私寓、當時向其妻管慧智說明係因公乘京滬快車晉京、日內卽返滬、及至念七日晚、國營招商局無線電台接海晏輪船主湯和笙電告、大菜間搭客H.S.Woo在輪失踪、經檢查行李、得悉該客姓名爲衛聽濤、已投海自殺、

▲遺書厭世　衛氏遺書、因厭世蹈海自殺、託親友照料遺孤等、但並未寫明自殺原因、至於遺書及行李、決由海晏輪帶返上海、聞該輪准三月二日晨返抵上海、今交通銀行得訊後、除通知其家屬外、並卽電溫州分行汪經理速查明辦理善後、至昨晚截止、尙未得復電、

▲衛氏略歷　衛潡字聽濤、年四十九歲、江蘇吳縣人、遺子三女一、長子名寶怡、年二十五歲、次子寶英、年二十歲、寶文、年十七歲、長女寶貞、年十六歲、其妻名管慧智、係浙江吳興人、滬寓法租界古拔路十五號、父母已故世、無兄弟、僅一叔在蘇州、北京政府時代曾任財政部公債司幫辦、公債司長、對稅務情形、甚爲熟悉、擅長英文、與稅務機關各高級西人、交誼甚厚、

▲任職交行　自任交通銀行業務局副經理亦已有七八年之歷史、月薪國幣四百元、平時待人和藹、且無嗜好、自奉甚儉樸、惟最近常抑鬱寡歡、於離行時將其經辦之行內公事設法辦妥、並將其辦公桌抽屜亦加整理、將其所愛之物件、贈與同事、作爲紀念、當時受贈者、均不料其預蓄自殺之念、自得訊後、莫不惋惜、

▲原因揣測　交通銀行總行各同仁、於昨日曾研究其投海自殺原因、認爲絕非經濟問題、因其平時儉樸、亦稍有積蓄、未聞其有經營投機事業、亦非爲家庭問題、蓋其夫婦間平時甚爲和睦、故其自殺原因、實無法明瞭、但據其平時接近者之觀察、恐爲憂國家之多故、憤時局而厭世、

▲辦理善後　聞交通銀行及其家屬決俟溫州交通分行汪經理復電證實後、再行設法辦理善後、如打撈屍身、設奠開弔等等、其知友決定期開會追悼、

▲招商局息　海晏輪於念六淸晨、開赴溫州、於抵溫前、有大菜間搭客H.S.Woo忽然失踪、經檢查行囊、得悉該客姓名爲衛聽濤、遺書因厭世蹈海、並託親友照料遺孤等語、海晏船長當查得衛君現任交通銀行總行副經理、經卽電局報告、並一面將其遺書行李、送交溫州交通銀行、待船運滬、查衛君曾任財政部重要職務多年、歷任長官、深資倚畀、後入交通銀行任職副經理、頗著勤勞、爲人品學兼優、銀行界同人、向極欽佩、近來因環境感觸、常萌厭世之念、今竟蹈海以死、聞者莫不惋惜云、

市民國貨會 籌辦國貨樣品展

市民國貨年運動委員會、定二日招待新聞界及兩廣實業考察團、同時該會與民敎館籌辦國貨樣品展覽會、茲分誌詳情如下、

▲招待報界　該會定三月二日下午二時、在市商會常會室、招待全市新聞界、其請柬云、「本會自成立以來、備承新聞界同人宣傳鼓吹、市民對國貨信仰日深、上月份國貨造成空前紀錄、出超九百萬元、本會爲此特定三月二日下午二時、假市商會常會室、敬備茶點、報告今後方針、務希惠臨」、同時招待兩廣實業考察團、

▲及考察團　昨函中華工業總聯合會云、「逕啓者頃悉貴會領導之兩廣實業考察團全體團員、已定三月四日赴粵考察、敝會同人欣慰奚似、用特訂於二日下午二時、假座市商會大樓敬備粗點、藉示歡送、務希貴會轉咨全體團員、屆時蒞臨、敎不勝榮幸之至

▲與民敎館合辦樣展　市民國貨年運動委員會、爲促進市民愛用國貨觀念、故昨日特派總幹事劉仲英、至市立民衆敎育館、與該館接洽舉辦國貨樣品展覽會、當由張蘇松其見、該館當表示贊同、現兩團體已定三月一日(星期日)下午二時、在民衆敎育館舉行第一次籌備會議、同時市民國貨年、積極籌備第二次宣傳大會、

駕駛會請交實兩部 嘉獎毋佑輪船主 沈達才發現新航線

中國商船駕駛員總會、昨分呈交通部實業部文云、呈爲發現航線、以利交通、請求嘉獎而資鼓勵事、竊查新洋河、射陽河兩港口、瀕臨黃海、在連雲港東南一百海里、溯射陽河而上、經合興鎭、千秋港、鮑家墩通湯瀏等處、而達阜甯、由新洋河而上、經南洋岸等處、並達鹽城、在鹽城阜甯之間、復有串場河相通、殊爲便利、惟歷年來、以該兩港口信有活沙、航業界不敢以商輪嘗試、而射湯新洋兩河、爲江北幹河、沿岸土質腴美、出產富饒、並設有墾殖公司多處、開拓農業、其出產品之運輸、向用駁船由內河運至長江出口、或用帆輪出海道運出、周折既多、時日又久、並極危險、致阜甯鹽城等各地、商務實業、不能蒸蒸日上、殊爲一遺憾之事也、幸近年來、職會會員沈船長達才、將該兩港口附近及其河道、經多時之探查、分部測量、始於二十四年夏、全功告竣、其水淺處、約十六尺、水深處、約二十尺、可以通行一千噸以上之輪泊、上年九月二十六日由上海中國合衆碼頭倉庫公司、派毋佑輪、沈船長試航、並無阻礙、計自上海經射陽河至阜甯、約需四十小時、可謂時間少而交通便、該公司以試航成功、遂定期派輪正式航行營業、從此射陽新洋兩河沿岸之出產品、可以暢行運輸、而無滯積之虞矣、計自去年九月毋佑輪開始航行以來、不過四月、其輪出棉花約四十萬包、小麥約二十萬包、雜糧約十萬包、而布匹日用品等貨、向由東北用帆船輸入者、今則多係國貨、由上海輪船運入之、可見射陽新洋兩河、自通行輪船來之成績矣、蓋運輸既便、則各墾殖公司開拓自易、而輸入者既係國貨、則利權不致外溢、商務實業、自得日臻發達、當歸功於沈船長發現該兩港之航綫也、合亟具呈請求嘉獎、以資鼓勵、實爲德便、

國內遠程航空郵件 明日起減低資費
▲航空信一律納資二角五分

以前國內航空郵件之寄遞、係以每一千公里爲一航區、航空郵件之納費、如信函及明信片每二十公分、每一航區除普通郵資五分之外、另納航空郵資二角五分、故有途程一千公里、卽須加納二角五分、如經過時遇航空信飛送之途程過遠、往往須納郵資至一元餘之鉅、歐亞航空公司鑒於因此種航區制度之存在、使公衆對於國內遠距離之航空郵件、担負過重、自去年夏起、卽與中國航空公司洽商、會同呈請廢除、茲悉交通部據情已分別出准令行、並呈報行政院備案、對於航空郵件之航區制度、自三月一日起根本廢除、嗣後公衆交寄各種國內航空郵件、不僅納費之手續簡單、而國內遠程航空郵件之資費、則竟減低二分之一至四分之三不等、茲將各種國內航空郵件資費之新標準彙列如下、(一)航空信函及明信片、除普通郵資外、每二十公分不論遠近一律祗須另貼郵票二角五分、(二)航空印刷品及航空包裹、除普通郵資外、每二十公分不論遠近、一律祗須另貼郵票一角五分、(三)航空寄遞新聞紙、除普通郵資外、每五十公分一律祗須另貼郵票一角五分、以上標準、均自三月一日起實行、並悉郵政總局已通飭各地郵局公告、

本市昨日 春寒料峭浦潮忽急
▲進口輪隻亦延期

本市於昨晨起、突發料峭之東北風、風過處呼呼作聲、一若嚴寒時之西北風、刮面作痛、在寬闊之馬路交叉口行走、風勢逼人更烈、非將衣帽抱緊、所戴之帽有被追落之虞、浦江間潮流亦急、幸値低潮、故未有意外之事發生、惟進口之各輪隻、有被延阻一二小時、如新北京、甯紹等、均不能依時入口、

僑委會續收 華僑捐助振欵四起
已轉送振務委員會放振

僑務委員會經收海外各地華僑、捐助祖國水災振欵、業已迭誌前報、昨該會續收到海外各埠華僑、捐助水災振欵四起、計(一)海防八屬從嘉堂國幣五百元正、(二)僑商朱福修國幣五百元正、(三)暹羅西勢洛坤埠臨時水災籌振會國幣二千六百六十六元二角二分、(四)千里達中華商會英幣三百六十五鎊三司令四便士、聞該會收到以上各欵後、已卽轉送振務委員會放振、並卽分別電復鼓勵、爲災民致謝云、

四犯告發看守包庇 二特院偵查顧竹軒吸鴉片
四四犯供述顧吸烟詳情 看守涉嫌一責付兩收押

前天蟾舞台主人顧竹軒、與江北人王興高、因敎唆暗殺唐嘉鵬案、被第二特院判處重刑、在上訴期間、顧又有賄賂看守馬獻祥等、與暗殺唐嘉鵬之兇犯趙廣福等串供之嫌、同時在廣慈醫院犯人病房內、又有賄通看守吸食鴉片之疑、第二特院檢察處近奉諭偵查、對於賄賂看守串供部份、已將有關之顧松茂(卽顧竹軒之胞兄顧三)諭知交保一千元、在逃之看守馬獻祥馬獻彩、亦批令到案對質等情、已誌報端、第二特院王任檢察官昨日上午十一時許、開第二法庭偵查顧竹軒賄通看守吸食鴉片部份、茲將詳情採誌於下、王檢察官在未開庭之前、先命法警至第二特區監獄、將告發人囚犯李和尙(爲開槍拒捕殺人案判無期徒刑)郭善餘(爲殺人案判處重刑)王阿二(爲竊盜案判罪)及作證之囚犯劉明鏡(爲盜案經前法公廨判徒刑五年)陳國芳(爲盜案判罪)提到候審室、王檢察官升座後、飭傳第二特區監獄派往廣慈醫院外病監之看守主任賈福榮到案前、訊據供稱、年四十二歲、宿遷人、在廣慈醫院外病監任看守主任、王檢察官問、顧竹軒在外病監吸食鴉片你知情否、賈答不知情、問、外病監裏有一間小房子、門上鎖匙、你有無用肥皂製成樣子、到外面另配一支鑰匙、隨便開門放顧竹軒進去

▲吸食鴉片　答沒有這回事、自去年一三三號囚犯王阿二挖洞圖逃發覺後、我卽用鎖將小房子門鎖起來、過兩天醫院裏看護又換一支鎖、到現在我並沒有私自開過、對於顧竹軒吸食鴉片之事、實在不知情、並且不知道他吸食鴉片、王檢察官旋命郭善餘到案前、諭令具結、訊據供稱、年三十歲、皖人、因殺人案被判罪、前因病由第二特區監獄送往廣慈醫院外病監、與顧竹軒羈在一處、故知道顧竹軒在病監吸食鴉片、以前三九一號五年內地犯劉明鏡、他也看見過顧竹軒吸食鴉片、八二六號監犯李和尙、及做雜務之監犯陳國芳、均知道顧竹軒吸食鴉片、請檢察官訊問他們、便可明白、王檢察官又飭傳第二特院看守所派往廣慈醫院外病監之看守主任吳驚到案前、據供年四十一歲、揚州人、在廣慈醫院外病監任看守主任、專管看守所送去病犯戒護職務、供至此、王檢察官問、顧竹軒在外病監吸食鴉片、他所吸食之鴉片、是你購買否、吳答我沒有代他買過、亦並未見過他吸食鴉片、問你說他沒有吃鴉片、去年十二月二十四日、監獄二科長到外病監去、爲何抄出鴉片烟泡及香烟與竹筒呢、答抄出之烟具、並沒有人承認、因一三三號監犯王阿二挖洞圖逃、被看守段錦祺發覺、圖逃未成、他挖洞處在我床頭、我罵過他一頓、他懷恨回到監中、誣告我爲顧竹軒買鴉片烟泡、問高三分院熊推事問你[illegible]候、你還

▲供認代顧　竹軒買過烟泡、現在爲何又否認呢、答我沒有否認過、訊至此、又據囚犯陳國芳供稱、年二十五歲、紹興人、王檢察官問、你還有綽號叫白渡橋嗎、陳答有的、問你在外病監住幾久、答住四五個月、昨天纔回監房、問你知道顧竹軒吸食鴉片嗎、答不知道、外房監中小房間是放衣物的、不能隨便進去、問你向郭善餘說過、看守主任賈福榮、拿

▲肥皂製成　鑰匙樣子、配鑰匙開門、讓顧竹軒到小房子裏吸食鴉片的話嗎、答沒有說過這話、又據囚犯劉明鏡供稱、我僅知道顧竹軒在外病監吸食鴉片、但是他在小房子裏吸食鴉片、我有病睏在床上、不能進去看、又據李和尙供稱、年二十八歲、浦東人、前爲殺人案雖被判有期徒刑、但還有出監之日、今天我說實在話、顧竹軒在外病監的確吸食鴉片、我假使說謊話、將來願拖牢洞、後據囚犯王阿二供稱、年四十二歲、浦東人、爲竊盜案判罪、我平常有烟癖、在外病監時偷顧竹軒烟泡吃、去年十二月二十四日因爲偷不着、乃將壁板打個小洞、預備伸手去偷、不料被看守發覺、

▲說我圖逃　其實顧竹軒在外病監吸食鴉片、賈主任(指賈福榮)知情、吳主任(指吳驚)去買鴉片、每次五塊錢、是顧竹軒給他的、買來鴉片由窗口送進來、我看見過一次、顧竹軒有一次買一塊醬猪肉給吳主任和賈主任吃、並買一頂絨帽送吳主任、訊至此、王檢察官向賈福榮吳驚、及看守馬憲祥等詳訊良久、諭知李和尙等五囚犯還押監獄、認爲賈福榮吳驚馬憲祥有包庇顧竹軒吸食鴉片之嫌、諭令馬憲祥吳驚收押、賈福榮責付第二特區監獄典獄長孫雄看管、不得自由出外、諭畢退庭、

北大同學會 明晚開春季會員會

上海北大同學會成立以來、會務非常發達、各種進行、不遺餘力、茲定明日(三月一日)下午六時在靜安寺路滄洲飯店開春季全體會員大會、討論進行事宜、聞已分函通知各同學、屆時踴躍參加、共襄進行、

李權時今晚在 寰球學生會演講

復旦大學商學院院長經濟學專家李權時博士、應本埠卡德路寰球中國學生會之請、於今晚七時應該會作學術演講、講題已定「中國幣制之前途」、凡各界人士、均可前往聽講、聞演講畢、並開映美國有價值之電影、以娛聽衆、想屆時定有一番盛况、

各團體電請 嚴緝郞挺生案要犯

上海市華商捲菸廠業同業公會前主席委員郞挺生君、於上年年底、在許昌被人暗殺身故一案、迭誌本報、茲聞本案經各團體暨郞君家屬、呈請行政院嚴緝兇犯後、卽由行政院蔣院長電令河南省政府、轉飭許昌第五區行政督察專員公署嚴緝兇手、現已緝獲兇手三人、正在鞫訊、惟郞君家屬、以本案醞釀已久、同謀者多、雖已獲兇手三人、而敎唆及同謀各要犯、尙逍遙法外、無一就逮、特續請甯波旅滬同鄉會等、轉請嚴緝主從各犯歸案究辦云、

中西藥房之噴香水池

中西大藥房最近費國幣千元、向德國訂製噴香水池一架、構製精巧、現陳列於四馬路總店、其所噴者、爲明星花露香水、顧客並得在池旁自由取用、茲爲增進各舞場舞客興趣、如各舞場借用、可向該藥房推廣部接洽免費借用、卽明星花露香水、亦由該藥房免費供給、因陳列此項噴水池後、舞女舞客、得於跳舞疲乏之特、得任意取用云、

吳慶昌醫師分設診所

德國柏林大學醫學博士吳慶昌醫師、留德數年、始於前年返國、精悉醫學、爲國內有數之醫士、並設診所於白克路新州藥房二樓、更爲病家之福音、現吳醫師因便利病家起見、特在西門集成藥房設分診所、診時爲中午十二時至二時、電話爲南市二二一八五、

出版界消息

▲新人周刊二卷念六期出版　國內唯一之權威刊物、新人周刊第二卷第二十六期已於今日出版、其要目有周寒梅之「國際失業節」、正之君之「整理招商局」、荀生君之「出超紀錄中的憂懼」潢君之「文化報道」周佛海之「精神建設的意義和重要」、葉頌君「蘇俄的軍事敎育」、行之君之「日本的大民俱樂部和皇道義會」、愚公君之「丁玲的輪廓圖」、徐卓呆之「勞團隨筆」裴可權之「病閑隨筆」、子眞君之「青年的苦悶」、黑嬰君之「黃昏散曲」、墨逸君之「一個多餘的人」、尙有「新人畫報」「生活雜感」等、內容充實、每期文字不下有四萬字、現第二卷上冊合訂本業已發售預約、國內連郵一元、國外連郵一元二角、總發行所在上海拉都路龍德村六號新人周刊社、代定處爲上海福州路生活書店、

▲羣力旬刊第五期出版　羣力旬刊自發行以來、各地書店、請求代售者、紛至沓來、足徵銷路激增、除原有代售處五十餘家外、爲出版界權威、現第五期已於二月二十五日如期出版、旬評精悍確練、插畫組字尤奇、其他要目材料、亦極豐富、社址在法租界蒲石路底申江里一〇四號、聞該刊附郵二分、當卽寄贈云、

▲暴風雨週刊創刊號出版　暴風雨社、係本市各大中學一部份學生及少數職業青年所組織、已經呈請黨政機關、准予成立備案、現該社爲發展社務起見、特出版「暴風雨」周刊一種、每週發行、創刊號定明日出版、執筆者多係該社社員、態度嚴肅、思想純正、文字通俗、內容豐富、而對於現實社會生活的描述、民族解放理論的闡揚、特別注意、該刊由自己發行、定價每期僅輔幣一分、堪稱適合大衆經濟能力之通俗刊物、本市各雜誌公司、及報販攤均有發售云、

▲沈莫褒創辦畫報　藝術家沈莫褒君、除繪畫外、更愛好文藝與音樂、平時發表作品於報端雜誌者甚多、惟向不署名、因此知者寥寥、今鑒於中華民族之垂危、感到大部民氣之消沉、與友人賀生齡、魏鬪、俞開軒等、創辦一新型畫報、無論國內外政治、社會新聞等、均以明顯之圖畫繪出、使沒有閱讀能力之大衆、亦能了然自解、刊名畫報、籌備就緒、卽將出版云、

▲「娛樂週報」一卷八期出版　上海南京路一三八號娛樂週報社出版之「娛樂週報」、係綜合各種娛樂的刊物、文字之流利輕鬆、編排之靈活、早已蜚聲中外、茲該刊第二卷八期已於今日出版、除「體育」「文藝」「播音」「戲劇」各欄、均有各種奇趣的消息外、更有「現代交際舞術」「好萊塢影星的結婚趣劇」「胡萍回滬閑話」等數十篇及精美銅圖十餘幅、欲於書中尋得趣味者、宜卽各手一冊、每份大洋五分、函索附郵五分卽寄、

▲攝影畫報十二卷七期出版　攝影畫報之爲全國唯一之研究攝影週刊、業於今日出版、有極美麗藝術化之銅圖十餘幅、文字有X光攝影之簡單設備」、「動物的攝影」、「霜的攝影」、「化裝攝影」、「新聞照片之成功」、「幾種常用鏡箱的考察」、「閃光粉與家庭攝影」等多篇、類皆全國攝影名家之撰述、精彩異常、零售每冊一角、函索附郵一角「上海南京路一三八號」和出版社」卽寄、

公債與金市

陣容更改從新做起 統一公債宣告登場
共做甲乙丙丁戊及九六金長合計七種 市價由高而低受日本軍人政變之影響

槪况：甲種六四折　乙種六二折　丙丁種六折强　戊種六折弱

國民政府財政部於本年二月一日新發行之統一公債甲乙丙丁戊五種、共計票面十四萬六千萬元、以掉換舊有債券、藉以調整國家預算、當時交易所方面、曾因澈查官吏投機、連續休業達一十六天、迨二月十七日奉令開市、亦僅限於二月期之結束、未及將新公債登場開拍、適者二月期交割已過、舊公債告一段落、圓滿收場、妥經交易所理事會之議決、呈奉財部核准、於本月二十八日起開始拍板統一公債甲乙丙丁戊五種及接續舊債金長九六等共計七種、開做三四兩個月期、藉以調劑、事前曾公告市場、並通知關係各方查照、詳情已誌本報、茲悉昨日已准時登場拍板、各債起落、因遭遇日本軍人政變之牽制、及開放新寶出後之實貨出籠而市氣較爲疲乏、故毛盤市價、較交割前之舊債券市價、均小一元左右、同時大空頭五十四號等、仍繼續傾銷、有加無已、彼買進者、雖十一號十六號四號等、均有需求、但數字微末、根本無拉提能力、所以次盤登場、亦繼續下游、挫折連遭、至於三月期之丙丁戊三項因交割前舊公債尙未掉出、關係各方爲避免期中傾軋起見、暫緩問津、金長素鮮進出、昨晨亦無交易、後市狀况、仍受日本方面之流言而再遭北幫傾售、挫落益甚、僅收市一盤、形勢稍轉緩和、結果較交割前之舊債券折扣、大率跌落二三元間、茲將漲跌結果、列表於後、

債別	期別	開盤	最高	最低	後收	較前	差額
滌豐染織廠股票		九〇·〇〇	九〇·〇〇	九〇·〇〇	九〇·〇〇	初開出	
統一戊種	三月	未開出					
統一戊種	四月	六一·七〇	六一·八〇	五九·三〇	五九·七〇	初開出	二·五〇
統一丁種	三月	未開出					
統一丁種	四月	六二·〇〇	六二·〇〇	六〇·〇〇	六〇·〇〇	初開出	二·〇〇
統一丙種	三月	未開出					
統一丙種	四月	六一·三〇	六二·三〇	六〇·〇〇	六〇·三五	初開出	二·三〇
統一乙種	三月	六三·〇〇	六三·六〇	六一·五〇	六一·九〇	初開出	二·一〇
統一乙種	四月	六四·〇〇	六四·〇〇	六一·八〇	六一·九〇	初開出	二·二〇
統一甲種	三月	六五·〇〇	六五·五〇	六三·四〇	六三·五〇	初開出	二·一〇
統一甲種	四月	六五·四〇	六五·八〇	六三·一五	六三·四〇	初開出	二·六五
金長	三月	五〇·五〇	五一·〇〇	五〇·五〇	五一·〇〇	初開出	〇·五〇
金長	四月	未開出					
九六	三月	一〇·二〇	一〇·二〇	九·九〇	一〇·〇五	初開出	〇·三〇
九六	四月	一〇·一五	一〇·二〇	一〇·〇五	一〇·二〇	初開出	〇·一五

標金昨市 由平轉漲
全日突有八元八角高低 竟一度漲至一一五四元 結果回漲三元五角

昨日念八日標金先平後漲、數次沖出一千一百五十元外、變化轉劇、晨開因純金關金俱勿動、價跌一元餘、曾小至一千一百四十五元二角、嗣以揚內傳訛紛紛、激勵人心、大戶傾進、金價猛騰、竟出五十元、一度高達五十四元、以後聞孟買報漲等情、復小四元餘、計全日有八元八角上落、結果漲三元五角、自晨大條美銀均平、匯兌美略降、生金關金亦勿動、標金九時開盤、爲四十五元六角、同太昌福興永賣、至四十五元二角、繼由生元永巨大福、餘惠祥洽豐永日昌大德成、惠祥售、見四十五元九角、恒餘大德成、當升到四十六元三角、聞匯豐掛牌勿動、大發永俱買、又升一元一角、到四十七元、繼由生元永福太永福興永等賣、爲四十六元五角、不料日昌大德成福餘元茂永永德福興永爭進、又升八角、十點念九分、抬乎四十七元三角、洽豐永春元永鼎康申豐餘慶永鼎康售、回跌一元三角、見四十六元、往後大德成福興永、略進、到四十六元五角、嗣小二三角、盤到午收、價爲一千一百四十六元三角、

後市二點開盤、爲一千一百四十七元一角、繼因傳得某種傳說、人心當佳、元茂永福興永日昌春元永惠祥恒餘福興永傾進、當漲爲四十八元五角、元一大德成恒餘來賣、回到四十八元、未幾元茂永恒餘惠祥乾昌祥福興永春元永再進、價沖出五十元、另九分、至五十一元、元一惠祥大德成大發永售、回小二元半、見四十八元五角、詎人心益佳、恒餘天成祥春元永惠祥大德成鼎康福餘洽豐永春元永紛紛而進、乃價再升五元五角、二點卅二分、抬到五十四元、日昌福興永售、回到五十一元七角、恒餘進、達五十二元五角、後聞孟買報漲五個、鼎康惠祥大德成在後賣出、隆二元五角、五十五分、回到四十九元六角、以後大德成福興永恒餘進、重升一元六角、見五十一元二角、春元永鼎康賣、重小二元、三點五十八分、爲四十九元二角、福興永進、升七角、到四點收盤價爲一千一百四十九元九角、

▲前市

開盤	一千一百四十五元六角
最高	一千一百四十七元三角
最低	一千一百四十五元二角
收盤	一千一百四十六元三角
補水	一千一百四十一元

登賬價格　三月　一千一百四十一元　四月　一千一百四十六元

▲後市

開盤	一千一百四十七元一角
最高	一千一百五十四元
最低	一千一百四十七元一角
收盤	一千一百四十九元九角
補水	一千一百四十五元

交換所交換數報告

上海聯合準備委員會票據交換所　票據總數、國幣三千五百四十四萬二千二百三十五元二角七分、內計交換總數三千一百十七萬一千七百七十九元八角七分、代收總數、錢票二百七十二萬四千五百六十三元七角一分、其他一百五十四萬五千八百九十一元六角九分、上海銀行業同業公會聯合準備委員會公單拆欵息每千元每日一角、公單貼現率每千元每日一角五分、

民報旅行一覽表

滬杭線　十二月念一日起實行

▲下行車

●上海北站開　上午七點正快車　上午八點三五分特別快車　上午九點〇五分三等車　下午三點正京滬特別通車　下午四點三十分滬嘉通車　下午六點十分快車

●上海西站開　上午七點十六分快車　上午八點五十一分特別快車　上午九點二十二分三等車　下午三點十六分京滬特別通車　下午四點四十六分滬嘉快車　下午六點二十八分快車

●徐家匯開　上午九點卅一分三四等車　下午四點五十一分滬嘉車

●上海南站開　上午七點〇五分快車　上午八點四十分特別快車　上午九點五十五分三等車　下午二點五十五分上龍車　下午四點十分滬嘉車　下午六點四十分快車

●龍華開　上午七點二十分快車　上午八點五十五分特別快車　上午九點卅四分三等車　下午三點十分上龍車　下午四點五十六分滬嘉車　下午六點廿八分快車

●新龍華開　上午七點卅四分快車　上午九點〇六分特別快車　上午九點四十六分三等車　下午三點十四分上龍車到　下午五點〇七分滬嘉車　下午六點四十五分快車

●莘莊開　上午七點四十八分快車　上午十點〇七分三等車　下午五點二十五分滬嘉車

●松江開　上午八點十六分快車　上午九點四十一分特別快車　上午十一點正三四等車　下午四點〇一分京滬特別通車　下午六點十一分滬嘉車　下午七點廿三分快車

●楓涇開　上午八點五十分快車　上午十一點五十七分三等車　下午六點四十八分滬嘉車　下午七點五十五分快車

●嘉善開　上午九點五分快車　上午十點二十三分特別快車　上午十二點三十四分三等車　下午七點〇五分滬嘉車　下午八點十五分快車

●嘉興開　上午六點五十分嘉開車　上午九點四十分快車　上午十點四十九分特別快車　上午十二點五十三分三等車　下午三點〇三分京滬特快通車　下午七點廿分滬嘉車到　下午八點四十四分快車

●硤石開　上午七點卅四分嘉開車　上午十點十五分快車　上午十一點三十五分特別快車　下午一點三十四分三等車　下午三點二十四分京滬特快通車　下午九點二十分快車

●長安開　上午八點廿二分嘉開車　上午十點五十二分快車　上午十一點三十一分特別快車　下午二點廿六分三等車　下午三點五十五分京滬特快通車　下午九點五十五分快車

●杭州開　上午九點四十分嘉開車　上午十一點正快車　上午十二點四十五分特別快車　下午三點五十二分三等車　下午七點正京滬特快通車　下午十點五十五分快車

●閘口到　上午十一點五十五分快車　上午十二點二十分快車　下午一點〇五分特別快車　下午四點十五分三四等車　下午十點廿五分京滬特快通車　下午十一點十分快車

▲上行車

●閘口開　上午六點四十分快車　上午八點〇三分閘京特快通車　上午九點正三四等車　下午十點廿五分快車　下午四點三十分閘嘉快車　下午五點廿五分特別快車

●杭州開　上午七點十分快車　上午八點十三分閘京特快通車　上午九點三十分三四等車　下午一點五十五分快車　下午四點五十五分閘嘉快車　下午五點五十五分特別快車

●長安開　上午八點十四分快車　上午九點四十四分閘京特快通車　上午十點五十五分三四等車　下午二點五十九分快車　下午六點〇三分閘嘉快車　下午六點四十八分特別快車

●硤石開　上午八點四十八分快車　上午十點十三分閘京特快通車　上午十一點五十六分三四等車　下午三點三十分快車　下午六點四十三分閘嘉快車　下午七點十六分特別快車

●嘉興開　上午六點五十分嘉滬車　上午九點三十分快車　上午十點四十分閘京特快通車　下午十二點四十六分三四等車　下午四點十分快車　下午七點廿分閘嘉車到　下午七點五十分特別快車

●嘉善開　上午七點十九分嘉滬車　上午九點五十四分快車　下午一點十九分三四等車　下午四點四十分快車　下午八點十三分特別快車

●楓涇開　上午七點三十四分嘉滬車　上午十點十分快車　下午一點三十五分三四等車　下午四點五十五分特別快車

●松江開　上午八點十四分嘉滬車　上午十點四十六分快車　上午十一點二十分閘京特快通車　下午二點二十二分三四等車　下午五點廿九分快車　下午八點五十七分特別快車

●莘莊開　上午八點四十八分嘉滬車　上午十一點十一分快車　下午三點正三四等車　下午五點五十四分快車

●新龍華開　上午七點三十六分龍上車　上午九點十三分嘉滬通車　上午十一點卅九分快車　下午三點廿九分三四等車　下午六點廿三分快車　下午九點三十六分特別快車

●龍華開　上午七點四十二分龍上車　上午九點廿二分嘉滬快車　上午十一點卅七分快車　下午三點卅六分三四等車　下午六點廿五分快車　下午九點四十二分特別快車

●上海南站到　上午七點五十五分龍上車　上午九點四十五分嘉滬車　上午十一點五十分快車　下午三點五十分三四等車　下午六點卅八分快車　下午九點五十五分特別快車

●徐家匯開　上午九點三十三分嘉滬車　下午三點廿九分三四等車

●梵皇渡開　上午九點四十一分嘉滬車　上午十一點三十七分快車　上午十二點三十三分閘京特快通車　下午三點五十分三四等車　下午六點三十二分快車　下午九點四十七分特別快車

●上海北站到　上午九點五十五分嘉滬車　上午十二點正快車　下午十二點四十五分閘京特快通車　下午四點〇五分三四等車　下午六點四十五分快車　下午十點正特別快車

輪船進口報告

二月念八日到

新甯紹	由甯波	甯紹
新北京	由甯波	太古
江新	由長江	招商
武昌	由長江	怡和

輪船出口報告

▲甯波班▼

甯興	念九日	三北
新江天	念九日	招商
新鴻興	一日	達興
新北京	一日	太古
新甯紹	一日	甯紹

▲長江班▼

武昌	念九日	太古	漢口
江新	一日	招商	漢口
溫州	二日	太古	漢口
瑞和	二日	怡和	漢口
長興	三日	三北	漢口
同和	三日	怡和	漢口
甯紹	四日	甯紹	漢口

▲南華班▼

海寧	一日	招商	汕港粵
生莊	二日	太古	汕港粵
濟南	三日	太古	汕粵

▲北洋班▼

貴生	念九日	怡和	青島
安興	念九日	招商	青島
定生	念九午	怡和	青島
和生	三日	怡和	青島
安興	念九日	招商	汕港粵

▲瑞平安陽▼

德利	停修	瑞興化	申平
瑞平	念九日	楚瑞平	申平
瑞平	一日	瑞平沙	申平
新瑞安	六日	瑞平陽	申平
三江	八日	樂瑞平	申平

▲溫州班▼

靖安	三日	三北	溫州

▲福州班▼

海晏	三日	溫州	招商

▲外洋出口輪船期

▲香港小呂宋班▼

批亞斯	念九日	大來
傑弗遜	四日	美郵

▲法國馬賽班▼

亞島斯	念八日	法郵

▲溫哥武班▼

日本皇后	十一日	昌興

法律常識（一〇〇）

弘之

意思表示──錯誤

錯誤者，表意人之表示，與表意人之意思，偶然不符之謂，換言之：即表意人主觀的認識，與客觀的對象相齟齬之謂，前述之虛僞意思表示，眞意保留，固亦爲表意人之表示與意思不符，然此爲表意人所明知，錯誤，則表示與意思不符，必爲表意人所不知，其區別在此，學者謂錯誤表示與意思不符，係偶然的，亦以此故。

錯誤，謂對於所表示之事項，欠缺正確之認識，不知則對於事物，全無認識，二者本有顯著之區別，惟在法律上則同時規定（民法第八十八條），惟不可以同規定其效力，即混爲一談。

關於錯誤之立法例，各國不一，在羅馬法，分爲（一）關於法律行爲種類之錯誤，如以附條件之贈與爲買賣是，（二）關於當事人之錯誤，如乙爲債權人，竟誤以甲爲債權人，對之淸償是，（三）關於標的物同一之錯誤，例如出賣甲地，誤賣乙地是，（四）關於標的物性質之錯誤，例如誤以贋品爲眞品是，四者之中，以前三者爲無效，惟最後者得以撤銷，近代各國民法，多師其法意，分爲重大錯誤與普通錯誤，但重大錯誤，有採列舉之方式者，有採概括之方式者，列舉主義，固足以劃分淸晰，免除爭執，而概括主義，可視具體情形，切實論定，無刻舟求劍之弊，我民法第八十八條，蓋仿德國民法，採概括主義者。

地院刑庭推事 譚焯宏被拘解蘇

有收受賄賂嫌疑被人告發 吳縣檢察處夤夜開始偵查

律師楊紹彭、因有勾通現任推事、向人招搖撞騙、收受賄賂情事、經律師孫某、向司法行政部告發、密令上海地方法院、函請第一特區法院轉令捕房、拘解地方法院檢察處、交付偵查、當即羈押、經查明楊所勾串之推事、即爲上海地方法院刑庭推事譚焯宏、（字毅吾、廣東人、住霞飛路霞飛公寓、）有收受賄賂嫌疑、當經江蘇高等法院、於前午電令上海地方法院檢察處將譚監視、着即日連同在押之楊紹彭一併押解蘇州吳縣地方法院檢察處偵查、地院首席檢察官鍾尙斌得密電後、因其時適已散值、譚已返寓進午餐、後至午後二時、譚推事並未知覺、仍照常到院辦公、迨到院後、鍾首席遂派人邀譚到檢察處辦公室談話、當即飭令法警加以監視、遂備具公文派副警長陳錫渭率法警將譚焯宏推事及在押之律師楊紹彭、押登下午五時五十分錫滬區間車赴蘇、爲愼重起見、並委由雷彬章檢察官隨車監視、形勢甚嚴重、於當夜（即前晚）押解到蘇、即由吳縣地方法院檢察官呂文欽飭提譚焯宏楊紹彭二人到案、夤夜偵訊一過、訊問案詳、諭將譚焯宏楊紹彭分別收押、

律師王培源 被撤消資格

因案被判徒刑

律師王培源、浙江定海人、於民國二十年十一月間加入上海律師公會爲會員、在上海公共租界南京路大陸商場二樓設事務所、上年當選爲上海律師公會執行委員兼常務委員、去年秋間、因犯刑案、被吳縣地方法院檢察處扣押、經提起公訴、審訊終結、判處徒刑一年六個月、嗣因奉判不服、向江蘇高等法院上訴、仍維持原判、駁回上訴、聞江蘇高等法院首席檢察官、已訓令上海地方法院首席檢察官、轉令上海律師公會、將王培源律師撤銷會員資格矣、

律師公會建築會所會 定期舉行委員會

討論建築圖樣模型

上海律師公會建築會所委員會、定三月三日（星期二）下午六時、在會所召集會議、並邀建築專家三人列席、評判建築圖樣模型等級、

吳復初事務所遷移

律師吳復初、浙江嘉興人、前年秋季畢業於持志大學法律學系、去冬設事務所於老西門、開始執行律務、現求交通便利起見、自二月份起、遷入愛多亞路中匯銀行三樓三〇七號持正法律事務所云、

佈告

□第一特院

▼拍賣動產 ▲三月五日上午十時至十二時 拍賣干紅根康腦脫路一五九弄一〇八號內動產最低價卅一元六角 ▲三月五日上午十時至十二時 拍賣同福棣廣東路一九四號內動產最低價一百二十元零七角 ▲三月五日上午十時至十二時 拍賣朱彭記東鴨綠路一三九弄五號內動產最低十六元八角 ▲三月五日上午十時至十二時 拍賣黃澄江愛而近路均益里六號內動產 最低價七十六元 ▲三月六日上午十時至十二時拍賣書報合作社牯嶺路六四號內動產 最低價七百六十元 ▲三月六日上午十時至十二時拍賣顧柱中七浦路二六四弄四號內動產 最低價三百零五元二角 ▲三月六日上午十時至十二時拍賣唐福寶派克路 三二七弄七四號內動產最低價三十八元

▼禁止處分 ▲德記洋行與馮兆祥等貨款一案業將債務人馮兆祥 所有坐落舟山路二零八號之房屋三幢連同基地實施查封在案嗣後該債務人對於該不動不得有擅自處分行爲違者無效

□地方法院

▼拍賣動產 ▲三月二日拍賣王衍慶白利南路一七五號內動產 最低價一百七十六元二角

▼拍賣不動產 ▲三月二日在本院投標三月三日開標拍賣徐金華 浦東西何家宅二一號東首瓦平房一間半 最低價一百五十元〇六角六分 ▲三月二日在本院投標三月三日開標拍賣楊順淸等之不動產 最低價三千〇五十四元四角九分四厘 ▲三月二日在本院投標三月三日 開標拍賣陳留生等洋涇區二十四保二十一圖才圩三十六號 沈成林戶則田一畝三分 最低價四百四十二元二角六分 ▲三月二日在本院投標三月三日開標拍賣張丁氏洋涇區二十四保二十圖 潔圩一一四號及一三四號張浩然戶 則田八分七厘五毫 連同地上平房一間廂房一間又田二畝七分六厘 最低地價一千一百四十元六角一分房價八十九元一角 ▲三月二日在本院投標三月三日開標拍賣唐林生 滬西梵王渡白利南路沈家巷六八號 瓦平房一間半連同唐耀榮戶 基地二分 零三毫 最低房價九十七元二角 地價三百十二元四角二分 ▲三月二日在本院投標 三月三日開標拍賣沈蘭生洋涇區二十四保 二十二圖傷圩 七七號沈奇玉戶田一畝零七厘八毫 最低價三百四十九元二角七分 ▲三月二日在本院投標三月三日開標拍賣和記公司臨平路 廟後路十二至三十六號 坐西朝東店面樓房十四幢三至二十一號坐北朝南店面 樓房十一幢 最低價三千四百四十二元五角 ▲三月二日在本院投標三月三日開標 拍賣朱孟琴等之不動產 最低房價九千五百五十八元基地價一千八百九十二元四角八分 動產價二千三百三十九元二角 ▲三月二日在本院投標三月三日開標拍賣沈子亭之不動產 最低價一千〇五十一元五角八分 ▲三月二日在本院投標三月三日開標拍賣朱長根 上邑二十保二區南十二圖聽字圩二八七號張勝章戶 則田二分四厘二毫

今日開庭順序

▼高等第二分院（民事案件）

案由	時刻
陳寶謙與沈恆一交賬查閱上訴審理	一、半
中國玻璃罩廠與新光明貨款上訴審理	下二
克太生與顧根福借款上訴審理	二、十五
吳徵等與周炳臣確認所有權上訴審理	下二、半
神洲旅社與梅園酒家欠租上訴調查	上九
周永年與中華勸工銀行欠租上訴	九、十五
趙冠慶與民生裕記廠押租上訴調查	上十
沈志芳與王沈雨貞田單租摺上訴調查	上十、半
吳華美與羅張氏傷害致死民訴宣判	下一、半
林慶澄等與陳惠成借款上訴宣判	下一、半
朱克賢與陸素珍保證上訴宣判	下一、半
張愼亮與李賢鋪詐欺民訴宣判	下一、半
元懋公司與慕義小學校欠租遷讓宣判	下一、半

▼高等第二分院（刑事案件）

案由	時刻
金炳桃因胡鐵松詐欺上訴訊問	上九

▼高等第三分院（刑事案件）

案由	時刻
汪阿海竊盜上訴審理	上九、半
華泉侵占上訴審理	上十
鄭海亭僞造文書上訴審理	上十、半
王建東等妨害家庭上訴審理	下二

▼第一特區法院（民事案件）

案由	法庭	時刻
新豐洋行與盛毓常墊款	六	上九
恆利銀行與陸益三等欠租還讓	六	上十
紀豪爾與愛亞可夫蘭富欠款	六	下二
吳根發與唐春榮背信民訴	四	下二
多逸洋行與同泰烟紙店欠租	四	下二、廿
全盛米號與張和生等票款	四	下二、半
義成夾板公司與新昌泰營造廠等貨款	四	二、四五
李秋聲與王鏡翔會款	四	下二、十
陳柏園與徐永年等借款	七	上十
丁達表等存款	七	上十、念
曹葉氏與曹炳洪離婚	七	下二
謝仲英與歐建成等侵占民訴	七	下二、半
張冲甫與中國實業銀行等確認股東	七	下三、半
邢玉記與劉景記等借款	十	上九
志大煤號與鴻泰昌等貨款	十	上九、念
勤豐米店與楊吟才貨款	十	九、四〇
董世甫與孫正發等欠租	十	上十
愛爾德公司與沈懋良欠租	十	上十一
張佑鈞與徐靑士押款	十	下二
孫桂生與孫懋坤票款	十	下二、十
光明水電行與陳少庭等詐欺民訴	十	下四
魯安妮聲請遺產證書	十三	下一、半
中國營業公司與袁世珍欠租	十一	下二
中國營業公司與王逸民欠租	十一	下二、十
有安經租處與楊春林欠租	十一	下二、念
泰利公司與陳許氏等欠租	十一	二、四五
那姆生與夏鴻勝借款	十一	下三
泰利公司與王瑞卿等欠租	十一	三、十五
董根寶與高瑞錫等借款	十一	下三、半
泰利公司與劉林富等欠租	十一	三、四五
汪立蓀與培麟行西藥部票款	十一	下四
泰利公司與李叔陶等欠租	十一	四、十五
雷潤琴與王杜東等證據保全	十	上十、廿
沈錦柏宣告淸理	十	上十、半
華新廠與森記廠欠款	十二	下二、念
包阿明等作價交還財產	十二	下二、半
駱雅雲等與元康酒坊執行異議	十二	下三
白玉生與顧阿桂等借款	十三	上十
姚菊岩與丘漢平等欠租	十三	上十、十
野拉生與任正傑等借款	十三	上十、廿
三德郎與陳少卿卽陳少亭借款	十三	十、四〇
野拉生與朱家麒等借款	十三	上十、半
王氏與孔茂如等借款	十三	十、五〇
姚根祥與周渭淸等欠租	十三	上十一
杜素民與楊棻等借款	十三	十一、十
劉國增與金寶記等欠款	十三	
張春芳等作證贍養	十三	下一
同慶莊等與錦興地產公司確認抵押權	十三	一、十五
張景裴等被訴押款	十三	下三
張韻淸等與何鼎臣存款	十三	一、四〇
金永禧等訴駱廣生殺人案附帶民訴	十三	下二、半
齊芳公司與陳老太太等欠租遷讓	十四	下二
俞小弟與共和汽車公司賠償	十四	下二
商辦川路公司與交通銀行	十四	下二、半
陸守愚與姚祖烈欠款	十四	下三、半
日增地產公司與邵達人欠租	十四	下四

▼第一特區法院（民事調解）

案由	法庭	時刻
錦裕經租賬房與唐廣潤欠租	四	下三、半
達理與朱有才等欠租	四	下三、半
祿壽地產公司與徐蓮淸等欠租遷讓	四	下三、半
徐興記與黃福生貨款	四	下三、半
恆業公司與陳紀才欠租	四	下三、半
裕泰興米行與莊和興米號賬款	四	下三、半
劉毛毛與張福壽等解除婚約並賠償損害	四	下三、半
楊榮根與陸劉辰賠償	四	下三、半
倪阿富與袁興昌號貨款	四	下三、半
裴希新與張永山借款	四	下三、半
文麟與周啓仁欠租還讓	四	下三、半
公和洋行地產部與湯仁達等欠租	四	下三、半
興業公司與陳繩祖等欠租	四	下三、半
上海銀行靜安寺路分行與周宗賢等欠款	四	下三、半
王榮興與王榮增返還貨物	四	下三、半
裕記公司與陳老五欠租	四	下三、半
泰利洋行經租處與豐泰皮店欠租還讓	四	下三、半
勒郎生與王森源等借款	四	下三、半
黃信記鐘表號與夏子佩等貨款	四	下三、半
宋春雲與汪介仁欠租	七	上八、半
通和公司與祝明叔等欠租	七	上八、半
福聞公司與江奇昌等借款	七	上八、半
泰福興與厚大衣莊欠借款	七	上八、半
恆業公司與李懷瀾等欠租	七	上八、半
謂記經租處與華通炳記水電公司保證債務	七	上八、半
寶記經租帳房與楊煥章欠租	七	上八、半
朋德生與陳金華等借款	七	上八、半
焦念劬與余景貨款	七	上八、半
表軋而生與沈士根等借款	七	上八、半
錢之梅與汪榮生等欠租	七	上八、半
林聽華與胡連奎貨款	七	上八、半
福記公司經租處與錢阿多等欠租	七	上八、半
黃培茂與蔣金祥等欠租	七	上八、半
公益銀公司與徐梯等借款	七	上八、半
裕記公司與侯大夫欠租	七	上八、半
愼餘經租處與王恆順成衣店等欠租還讓	七	上八、半
勒郎生與嚴有根等借款	七	上九、半
三德經租處與潘芳記等欠租	七	上九、半
純益公司與丁合興等欠租	七	上九、半
寶昌經租處與俞國卿等欠租	七	上九、半

▼第一特區法院（刑事案件）

案由	法庭	時刻
老閘捕房訴倪桂財等妨害家庭	一	上九
（宣判）老閘捕房訴黃德發等强盜	一	上九、半
（宣判）老閘捕房訴張阿根詐欺	一	上九、半
總巡捕房訴葛雷福侵占等	一	九、四五
高班而蒙訴黃塔生侵占	一	下二
李忠輔訴王鏞生等傷害致死	一	下三
丁熊照訴楊寶培濫發支票	二	上十、十
胡眞垣訴李志浩等詐欺	二	上十一
沈金通訴陸瑞德侵占等罪	二	下二
唐保生訴孫華遠僞造文書	二	下二
潘九記訴嚴善根背信	二	下二
張寶山等訴李全權誣告	二	上二、半
江都地方法院囑托傳訊劉王氏	三	上九
費桂金等訴宋祖蔭僞造文書等罪	三	上十一
俞金標等傷害	五	上九、念
朱正實等藐押	五	上九、念
王德發竊盜	五	上九、念
葉德玉恐嚇	五	上九、念
楊偉志鴉片	五	上九、念
林小妹竊盜	五	上九、念
朱金華傷害	五	上九、念
李英豪訴陸正珊支票	八	上十
王阿榮竊盜	八	上九
劉文年等竊盜	八	上九、半
李盧氏傷害	八	上十
吳縣地院檢察官爲金阿二竊盜請協訊	八	上十一
喬潘氏訴曹憲民等妨害家庭	八	上十一
王湧炎訴朱康伯侵占	八	下二

▼第二特區法院（民事案件）

案由	法庭	時刻
田福與顧順記附帶民訴	七	上九
尙希勤與老隆興金	七	九、三〇
德安房產公司與祥榮旅館欠租	七	九、五〇
大華地產公司與親樹培欠租	七	上十
法公董局與黃新記捐款	七	十、一〇
法公董局與葛露白捐款	七	十、二〇
泰利公司與李祥泰欠租	七	十、三〇
伊石哈寓與吉都票款	四	九、五〇
張稚華與謝燕棠等欠款	四	上十
蔡如才與錢和慶保證債務	四	十、二〇
巴赫拉赫與瑪耳希孟票款	四	十、五〇
合利公司與龔炳麟欠租	四	十、〇五
大中華橡膠廠與業股份有限公司與好友汽車公司貨款	四	三、一〇
達理與陳金寶等欠租	四	三、一〇
生生銀公司與義華號欠租	四	三、一五
同慶水果行與蘇明富票款	四	三、二〇
法公董局與溪利根捐款	四	三、二五
法公董局與唐雲錦等捐款	四	四、三〇
法公董局與凌維祥捐款	四	三、三五
志達印刷材料局與靑靑什誌社欠款	七	二、二〇
史鴻賓等與羅世康等傷害民訴	七	二、三〇
汪榮昌與高庭儲保船金	七	二、五〇
周志澄與沈維新等票款	七	上三
新記公司與胡廷平欠租	七	三、一〇
公和洋行地產部與開宜公司執行異議	七	三、二〇

▼第二特區法院（刑事案件）

案由	法庭	時刻
警務處訴張明山等嗎啡	一	上九
警務處訴陳榮生强盜	一	上九
警務處訴江淡竊盜	一	上九
警務處訴張生記等强盜	一	上九
警務處訴夏仁生搶奪	一	上九
警務處訴張文化等竊盜	一	上九
警務處訴金明泉竊盜	一	上九
警務處訴朱錦標等鴉片	一	上九
張紹康訴張顧林實等妨害名譽	二	上九
方潘氏訴方瑞裕遺棄	二	上九
警務處訴孫寶發等竊盜	八	上九
警務處訴孫浩然侵占	八	九、三〇
警務處訴劉玉懷等妨害農工商	八	九、三〇
警務處訴王新甫等妨害農工商	八	上十
警務處訴張永魁違章	八	上十
警務處訴卞倍門違章	八	十、一五
警務處訴尤爾當違章	八	十、三〇
警務處訴楊阿二毀損	八	十、四五
警務處訴胡文善竊盜	八	上十一

▼上海地方法院（刑事案件）

案由	法庭	時刻
莫友三訴戎承灝詐欺	十一	上十
徐立榮訴張士讓等詐欺	十一	上十
沈蘊文妨害婚姻	十一	上十
吳宗賢訴婁祖鴻竊盜	十三	下一
趙炳泉訴劉十斤等傷害	十三	下一
屠林生訴李炳章等通姦	十三	下三
桑德門訴冷錦泉妨害著作權	十三	下四

判決

□高二分院

▼刑事判決（廿八日）▲王子珍因竊盜上訴一案（主文）上訴駁回 ▲施麗娟因方嘉亨妨害自由上訴一案（主文）上訴駁回 ▲楊格臈凡金司開等因竊盜上訴一案（主文）原判決關於楊格臈凡金司開全部暨邱金保安處分之部分撤銷 楊格臈凡金司開共同竊盜處有期徒刑四月 邱金其餘之上訴駁回 ▲鄔文圃等因陸錦藩背信上訴一案（判決主文）上訴駁回 ▲陳炳生即成炳生因故買贓物上訴一案（判決主文）原判決關於陳炳生即成炳生之部分撤銷 陳炳生即成炳生連續故買贓物處罰金四十元 如易服勞役以二元折算一日 ▲張金寶因張御卿瀆棄上訴一案（判決主文）上訴駁回

□第一特院

▼民事判決（廿八日）▲中國水泥公司訴陳子廷票款案（主文）被告應淸償原告國幣一千五百九十九元 及自中華民國念四年七月十一日起至執行終了之日止 週年六厘之利息 本件應予假執行訴訟費用由被告負担 ▲劉景德訴萬華林義記菜館等欠租案（主文）被告萬華林義記菜館應淸償原告國幣一千二百九十一元二角 被告中山堂印刷所應淸償原告國幣五百零八元八角 被告甫裕泰木器店應淸償原告國幣八百三十五元二角 被告惠興盆記包車店 應淸償原告國幣八百三十一元六角 訴訟費用由被告等比例負担 ▲統原銀行經租處訴蔣有如欠租案（主文）被告應淸償原告國幣三百三十二元訴訟費用由被告負担 ▲恒業地產公司訴李激等欠租案（主文）被告李激應支付原告租金國幣六百三十元 被告華孚火油公司應支付原告租金國幣九百元 訴訟費用由被告等比例負担 ▲老北生訴王海秋借款案（主文）被告應淸償原告國幣五百元 准自判決之日起均分二十期給付 以一個月爲一期 訴訟費用由被告負担 ▲強華紙號訴盛醒潮保證債務案（主文）原告之訴駁回 訴訟費用由原告負担 ▲源大豬行訴張高甫等貨款案（主文）張高甫應償還原告國幣五百十三元三角八分 如經執行無效 由被告王槐章就其中之三百元負代償之責 訴訟費用由被告張高甫負担 ▲耐阿爾生訴單興發借款案（主文）被告單興發應償還原告國幣八十元 限令均分八個月給付 如經執行無效由被告陳明良負代償之責本件應予假執行 訴訟費用由被告單興發負担 ▲恒業公司訴俞尙壎等租金案（主文）被告俞尙壎應償還原告國幣二百八十元 如經執行無效 由被告黃乾松負代償之責 訴訟費用由被告俞尙壎負担 ▲德泰煤號訴上海整理公司票款及貨款案（主文）被告應償還原告國幣一百三十七元七角五分 訴訟費用由被告負担 本判決第一項其中國幣八十元應予假執行 ▲吳象賢訴蔣鳴山債款案（主文）被告應償還原告國幣五十元並自民國念四年十月三十日起至執行終結日止 週年五厘之利息 訴訟費用由被告負担本件應予假執行 ▲恒業公司訴劉硯香欠租案（主文）被告應給付原告國幣一百三十五元 訴訟費用由被告負担 ▲鴻盆號訴高光連等欠租等案（主文）被告高光連應給付原告國幣三百七十八元 又小洋七十角 周鈞榮應給付原告國幣二百元又小洋四十角 被告等並應遷讓出屋 訴訟費用由被告等比例負担 原告如提供担保國幣六百元 本判決第一項關於欠租部分准予假執行 ▲方德興訴張耀生票款案（主文）被告應償還原告國幣二百六十七元並自起訴日起至執行終結日止 週年六厘之利息 訴訟費用由被告負担 限令均分三個月給付 本判決應予假執行 ▲馬克讓訴徐壽昌等借款及保證債務案（主文）被告徐壽昌應償還原告借款國幣一百八十元 均分十八個月給付 如就其財產執行無效時 由被告趙王任實代負履行責任 訴訟費用由被告徐壽昌負担 ▲許克敏訴楊樹春票款案（主文）被告應支付原告票款一百零五元 訴訟費由被告負担 ▲勝利公司訴徐文煥等貨款案（主文）被告馬毛氏應淸償原告國幣一千零六十六元 原告其餘之訴駁回 訴訟費用由被告馬毛氏負担 ▲德士古煤油公司訴葛二卽葛七林貨款及保證債務案（主文）被告葛二應淸償原告國幣七百二十八元一角 被告戴章琴應淸償原告國幣七百六十三元六角四分 被告伍嵩林應淸償原告國幣八十三元二角五分 均自中華民國念五年二月二十二日起至執行終結日止 加給週年百分之五之利息 前項判決關於被告伍嵩林部分應予假執行 被告王悅興代大利公司返還原告 空桶四十三隻或償付國幣二百一十五元 訴訟費用由被告比例負担 ▲上海華商證券交易所股份有限公司訴榮康錢莊等存款案（主文）被告榮康錢莊應償還原告 國幣三千九百十五元零九分及自民國念四年二月一日起至淸償日止 週年五厘之利息 如其財產不足淸償時 被告顧聯丞孫直齋宋春舫應連帶負責償還 被告席啓蓀應負淸理償還之責 原告其餘之訴駁回 訴訟費用由被告榮康錢莊負担 ▲奧斯蘭達訴陳三才 求償冰箱價銀及返還冰箱案被告應返還原告 十六英尺冰箱一隻並給付原告國幣三百六十九元 及自起訴日起至執行終結日止 週年五厘之利息 原告其餘之訴及假執行之聲請駁回 訴訟費用由原告負担五分之二 其餘由被告負担 ▲鮑炳均訴鮑炳璇遺產案（主文）原告之訴駁回 訴訟費用由原告負担 ▲同慶莊訴楊鈞民等欠款案（主文）被告楊鈞民呂汝舟應連帶償還原告 國幣九百二十元零二角七分 訴訟費用由被告等連帶負担 ▲財政部稅務署訴德商乃德洋行欠款案（主文）被告應償還原告國幣三百零三元七角一分 訴訟費用由被告負担 ▲中國銀行信託部訴愛文修理汽車公司等租金並遷讓案（主文）被告愛文修理汽車公司應償還原告國幣一百六十二元 並遷讓坐落愛文義路第七百十五號房屋 又應賠償原告自本年二月一日起至遷讓房屋之日止 依每日國幣六角計算之損失 被告石月明應償還原告 國幣二百八十九元八角並遷讓坐落愛文義路 第七百五十五號及第七百五十五「A」號房屋 又應賠償原告 自本年二月一日起至遷讓房屋之日止 依每日國幣一元零六分計算之損失 確認原告對於被告等所有置於上開房屋內之動產 就上開判決命被告等給付租金數額之限度內有留置權 原告假執行之聲請駁回 訴訟費用除關於假執行聲請之費用由原告負担外 其餘由被告等比例負担 ▲辛盛米號訴生昌號貨款案（主文）被告應償還原告國幣八十九元 訴訟費用由被告負担 本件應予假執行 ▲鐵木生訴范維等借款案（主文）被告范維應償還原告國幣五十元 限令每月拔還國幣四元至還淸爲止 如經强制執行而無效時 由被告黃飛陳林連帶代負淸償之責 訴訟費用由被告范維負担 本件應予假執行 ▲泰利公司訴李雲亭欠租案（主文）被告應給付原告國幣一百二十元 訴訟費用由被告負担 ▲白金生訴趙聚淸等借款案（主文）被告趙聚淸應償還原告國幣二百元 如經强制執行而無效時 由被告許久華代負淸償之責 原告其餘之訴駁回 訴訟費用原告負担三分之二 被告趙聚淸負担三分之一 ▲中發房產信託公司訴俞高明等租金案（主文）被告俞高明應支付原告租金二百六十十元 錢阿興應支付原告租金國幣一百八十二元 訴訟費用由被告俞高明負担五分之二 錢阿興負担五分之三 ▲錦裕經租賬房訴朱石泉等付租還讓等案（主文）被告朱石泉應支付原告租金國幣二百三十元零七角 並將房屋遷讓 如應付之租金就其財產執行無效時 由被告王烈鏞代負履行責任 其餘之訴駁回 訴訟費用除被告萬順泰部分應由原告負担外 由被告朱石泉負担 ▲費純夫訴李玉如等欠款等案（主文）被告李玉如應償還原告欠款國幣五十五元 如就其財產執行無效時 由被告大陸南貨號代負履行責任 本件應予假執行 訴訟費用由被告李玉如負担 ▲愼源昌記米號訴上海第一鑄工廠欠款等案（主文）被告上海第一鑄工廠應支付原告欠款國幣九十元 被告趙阿財應支付原告貨款國幣二百十四元 訴訟費用由被告等比例負担 第一項判決應予假執行 ▲鄧伯庸訴孫仁福欠租案（主文）被告應支付原告欠租國幣五百零四元 並自本年二月四日起至淸償日止 週年五厘之利息 訴訟費用由被告負担 ▲輪奐公司訴馬鑑生等欠租案（主文）被告馬鑑生臧春才各應支付原告欠租國幣一百元 又毫銀十六角 被告周仁錦陳榮生 各應支付原告欠租國幣一百七十五元又毫銀二十八角 前項金額許被告等自判決確定之日起於每月底 給付國幣五十元又毫銀八角 應自付淸爲止 訴訟費用由被告等比例負担 ▲泰利公司訴袁岳明租金等案（主文）被告應淸償原告欠租國幣三百十五元 前項判決於原告提供担保國幣三百元 或相當價額之有價證券後准予假執行 原告其餘之訴駁回 訴訟費用由原告負担六分之一 其餘由被告負担 ▲馬本度訴陳隆斌存款案（主文）被告應返還原告存款國幣五百六十七元六角內 原本五百元自民國二十三年八月十日起 至淸償日止由被告支付按月一分六厘之利息 訴訟費用由被告負担 ▲甲能生訴林福根等借款案（主文）被告林福根應淸償原告借款國幣二百元 准自判決確定之日起均分十期給付 以兩個月爲一期 如其財產不足淸償時由被告彭慶鍾負代償責任 訴訟費用由被告林福根負担 ▲蔣能生訴吳國輝等借款案（主文）被告等應連帶淸償原告借款國幣二百元 准自判決確定之日起均分十期給付 以兩個月爲一期 訴訟費用由被告等連帶負担 ▲中國營業公司訴石林根等欠租案（主文）被告應支付原告欠租國幣一百六十元 許其於每月底 給付國幣四十元至付淸爲止 訴訟費用由被告負担 本判決於原告提供担保國幣一百元後 准予假執行

▼刑事判決（念八日）▲靜安寺捕房訴張仁貴傷害案（主文）本件不受理 ▲普陀路捕房訴施玉良等竊盜案（主文）施玉良張其生本段結夥竊盜各處有期徒刑三月 菜刀

質疑

◀駁回民訴▶

鄙人有一友人、於數年前收到一空頭支票、因對出票人提起刑事自訴、並附帶民訴、結果則刑事部份、處罰金若干、附帶民訴部份、照票面數額判令被告如數償還、最近鄙人亦收到一空頭支票、鄙人卽照友人辦法、提起刑事自訴、並附帶民訴、案經辯論終結、定期宣判、昨見貴報載判決主文、對於附帶民訴駁回、不知是何理由、用特函請貴報賜予解釋爲荷、（朱士棠）

▲答　因犯罪而受損害之人、於刑事訴訟程序、得附帶提起民事訴訟、刑事訴訟法第四百九十一條固有明文規定、但該出票人對於君所負之債務、在其出票以前、早已存在、並非因其簽給支票而所生之損害、核與上開條文、自有未合、故須向民庭獨立提起求償之訴、不得於刑事訴訟程序、附帶提起民訴、（昔醉）

▲共同生活　刑法第二百三十九條規定、有配偶而與人通姦者、處一年以下徒刑、惟刑法施行法第九條規定、於刑法施行前、非配偶而以永久共同生活爲目的而有同居之關係者、不適用前條規定、今有某甲與妓女某乙於刑法施行前發生肉體關係、且另築一密室爲幽會之所、惟某乙仍在妓院中爲房侍、迨至今年歷正月中、始脫離妓院關係、正式下嫁某甲爲妾、請問甲乙之行爲、是否適用刑法第二百三十九條之規定、（彭竺明）

▲答　甲乙既於刑法施行前、已另築密室、發生同居關係、則當研究其當時之同居、是否已有永久共同生活之目的、如已有此項目的、則不問乙於何時脫離妓院關係、應適用刑法施行法第九條之規定、否則卽應成立刑法第二百三十九條之罪、（昔醉）

▲數罪併罰　鄙人素喜研究法律、而苦難得其門徑、幸貴報時常賜予指敎、致得益非淺、茲又欲請敎一事、卽法院判決擄人勒贖或强盜殺人等重犯時、往往判以數個死刑、但結果則非絞決卽槍斃、並不重複執行、法院何爲而有此種具文之判決、實屬難解、應請明敎、（杰）

▲答　判罪爲一事、執行又爲一事、犯人犯數罪者、自應分別宣告其各罪之刑、致於執行、則刑法第五十一條第一款已有明文規定、宣告多數死刑者、執行其一、（昔醉）

民衆廣告

遺失聲明

遺失單

遺失田單

遺失串糧

遺失單劈

聲明類

推受盤聲明

出租聲明

承租聲明 鄒思成啓

湯鼎隆米號緊要聲明

推受盤聲明

徐陶珍議婚協離聲明

偽單聲明作廢

單無田屯明聲

遺失單劈

江蘇上海第一特區地方法院公告第四號 一二五

（聲請執管朱命侯遺產）

江蘇上海第一特區地方法院公告第八號 一〇八九

（聲請執管潘二如遺產）

緊要啓事

王振庭啓事

寶隆保險貿易中行及公司爲興保險事啓

取銷下列各保險單

警告逃妻

張宗岐載律師代表陳銀岐

收回店基聲明

范恆裕董連卿守仁啓

警告逃戶和主錫租洽號徐卿

受盤聲明

孫代表大昌達各豐法律師祖表恆黃記號清湧盤受

余龍表師智退聲 華律代鶴莊股明

聲明

陳律表界路湧清告 邦師法雷源燭算 亮代租米豐號通

楊振表美品司要明 介代聯食公緊聲

廢作聲明

平文鎬緊要啓事

推受盤聲明

推受盤聲明

安吉染廠結東啓事

受盤聲明

雙林戊大久號聲明

受吳寶魚生項盤淞豐行財首事啓

推吳寶魚生項盤淞豐行財首事啓

中心吉屋分租

推受盤加記聲明

陳記租房告客慶順經賬警房陳記事啓

受買運貨汽車聲明

遺失類

遺失聲明 周超俊啓

遺失聲明

遺失棧單作廢

遺失存摺聲明作廢

遺失簿據聲明

遺失圖章聲明

遺失圖章聲明 蔡宜昆啓

遺失聲明

圖章遺失聲明作廢

遺失圖章聲明

遺失聲明

遺失圖章聲明作廢

遺失聲明

遺失支票聲明作廢

遺失圖章聲明 祝顧氏啓

第二特院

刑事判決（廿八日）

▲警務處訴梁海深竊盜案（主文）梁海深竊盜處拘役三十日緩刑二年 ▲張小毛竊盜案（主文）張小毛以犯竊盜爲常業處有期徒刑一年鑰匙一串鐵絲三根剪子一把沒收 ……

地方法院

民事判決

第二特院

刑事判決（念七日）

第二特院

民事批示（念八日）

刑事批示（念八日）

第一特院

公示送達

民事案件

刑事案件

高二分院

裁定

民事裁定（念八日）

第二特院

批示

民事批示（念八日）

基督教聖經在中國的暢銷

影呆

美國廣學會最近發表六十年來在中國所銷售的聖經的數字，據說在中國設立經售處，雖然爲時已一世紀餘，但聖經在中國，直到一八六七年四月二十三日起才得暢銷。第一任全權代表是哥立克博士。在過去六十年所銷去的聖經，總共已有七五、〇〇〇、〇〇〇冊，僅就過去一年之中，在中國所銷售的聖經，有二百萬冊以上，其中新約全書四七、〇〇〇冊，原部的聖經，銷去二三、六五二部，比前年加多了一、五〇〇部，和另外兩個推銷聖經的機關，合併起來，原冊聖經一共銷去八三、三八九部，比前年多銷八、五〇〇部。在這裏，已不難看出宗教團在中國，還是在極力的活動。另外有一千部聖經，分送於旅居菲列賓的華僑。至於其他世界各地，聖經的銷數，也有同樣的發展，特別是有很多人買來分送給軍醫院，監獄，和瘋癲病院等等，都是整批的。

據總會方面所報告者，目前在中國，國語的風行，已替代了文言，所以各地所銷售的聖經，文言祇及白話的百分之一，就是英國的聖經，文言的銷數，也遠不及白話，所以事實上英國聖經用文言而銷售於中國者，還不及銷售於美國的多呢！識字較少的人，都要讀白話文，因此，聖經在中的，目前除新約舊約而外，其他各書也都改編白話而發行。六年以前，在中國沿街販賣宗教書籍的人，祇有五個，兩個在上海，三個在蘇州，雖然事實上不止五個，但其他的人銷數都是很少的，可是現在已經有幾十個了。去年六月，在湖州召集過一次會議，結果五省之中，會集了七十五人，以研究銷聖經的技術。

天津方面，最近也有廣學會的組織，和青年會合作，推銷聖經，那一次徵求青年會員，結果銷去了聖經三千部之多。同樣的機關，在中國的各大城市之中，到處有得設立，至少有十個左右，從事傳教和推銷聖經的工作。華南廣學會，在會員的會費之中，去年撥款一千元，內中六百元用以分送聖經。此外不拘在華南，華中，和西北各地，英國，和其他各國的推銷聖經機關，都已實行合作，力使聖經的暢銷。

就上面所說的種種各國宗教機關，在中國的活動情形，我們已所見一斑。近年來國人信教的觀念，雖比往年薄弱，但他們的傳教，還是那麼努力。我們在信教自由的原則上，對於基督教的在中國力圖推廣，固不便加以反對，但有一部分人，做了教徒，便會忘懷了一切，排斥異教，不遺餘力，在他們的目光之中，學校祇有教會學校辦得威續好，東西祇有舶來的才可貴，對於國人自辦的學校，自己的工業出品，怎麼都看不上眼，這種見解，未免謬誤得不值識者一笑，委實不能使我們同情。所以推銷聖經的結果，如其製造出無數盲目的教徒來，這倒未始不是值得可怕的一件事，我們却不容忽視呢！

被壓榨出來的計畫

豐干早

第二個月差不多過完了，才領到前一個月的薪水。第三個月差不多過完了，才領到前前兩個月的稿費。房租，柴，米，欠得一塌糊塗，却是東家喜事，西家喪事，南也募捐，北也募賑，把眼前要支出的應酬費，及捐款等細算一下，已經是超出手頭所有的數目以外。怎樣辦呢？

我想：適當的捐和賑是社會互助的行爲，不得不盡一點責任。送人情（就是送禮）呢？又是在這半新半舊的社會裏免不了的事。不得巳，只有借債罷！照理：向慈善一點的人借錢，是比較容些。

借錢；向「一錢如命」的人借錢，總是沒有希望的。誰知事實和理論剛剛相反。向慈善一點的人借錢罷，他們大慨和我一般窮。那裏有錢借給我！向「一錢如命」的借錢，反而可以借到手，只不過有重利的條件，並有寫借據的手續而巳。如此，他雖願意借給我，我卻不敢多領數！

然而想來想去沒有辦法；最後一著，還是領教。巳往的事不必說了，將來的日子長，難道便這樣的拖下去麼？我們卻不願這樣的拖下去，於是被壓榨出一個計劃來。這計劃雖然不見得怎樣高明，但不是被壓榨着也想不出來。現在且說這計劃罷！

現在有幾處著名的都市裏，巳經有集團結婚的辦法了。還是多少簡單而省錢的事。不但當事人自己省錢，他的親友也可以免掉送人情。還種辦法自然是再好也沒有了。以集團結婚爲標準，凡一切做壽，出殯……等事，都極力的簡單化。那麼一定有許多人會受到實益的。至如捐和賑的話，也必須真是本着互助精神，振救他人苦難的事，才準舉行。稍涉假托名義，以飽私囊，或募款以辦無益之事，行政當局要嚴厲的取締。這樣被纏擾的人，一定是不會有了。

現在再把集團結婚這件事單獨的說一說。集團結婚雖然在上海兩京等處巳經舉行了；然而有許多小都市中還沒有舉行過，在鄉鎮中更談不到。我想，要設法推廣，使之普遍化，普遍的流行到窮鄉僻壤去。或說窮鄉僻壤人口不多，集也集不起，團也團不來，又將奈何？我道：無妨叫他們走一百里路，或五十里路往附近的城市中去參加。因爲出門固然要旅費，但是這旅費比到舊有的結婚的花費還是少，結果還是省錢。最好是法定了要集團結婚，或是本人自己不願意參加集團結婚的，這一定是有錢的人，無妨叫他另出一筆較重的結婚費，充作當地行政機關，或公益機關的補助費。這豈不是一舉兩得！若說「本人担負不起」，那眞不成話！既然担負不起，爲甚麼不參加集團結婚呢？（同時，集團結婚的費用，也要參考各該地的生活情形，以最低限度爲準。）這樣一來，又有誰能說話反對呢！

再不然，送禮，收禮，只管聽人自由；而收禮的囘片上或謝帖上必須貼較重的印花稅票。倘然收禮的人覺得收禮不合算，他自不會濫發請帖了。倘然收的人不願收，送的人還是要送（爲了討好起見），收的人儘可以把原物退囘。這又有甚麼行不通處！

倘然能殼這樣的實行一下，一方面可以使各當地的行政機關或公益機關多一些收入，而這收入又不是向窮人榨取來的。另一方面，使發帖子的人減少，便可以減少若干親友的無謂的應酬費。換一句話說，就是使若干親友減少麻煩。這就是我所說的被壓榨出來的計劃了。

悼「每月詩歌」

小巷

近些時來，詩刊物新的才起，舊的可就天折。這現象使多少隔膜的或認爲刊物成續平庸，或認爲讀者跟詩仍具那種輕視的怪癖。這兩者是都錯的。許多詩刊未至盡滿人意處，這事固有；平庸兩字，可還不適宜拿來稱呼。「烙印」的傾銷，因巳爲天下人知；而那過去許多天折的詩刊，其銷路實都不錯。「新詩歌」近千；「詩歌月報」過之。這點銷路，本足以維持那些刊物的「長命百歲」。印刷裝訂，不外半百；編者作者皆無錢撈進袋里的耆發。但，終於死去者何故！「詩歌月報」或亡於奸商幣利：「六折打算」，爲公開祕密；到期，刊物不送去可得聽罰，刊物去時，錢可不能準時而付——拖之欠之，往往三四月間，始能了一期款項。辦刊物的，未必想賺錢，但儘蝕，經濟上生困難，還是小事，掃興是大。一期，兩期過後：往往就脫期。脫期後跟着乾脆壽終正寢。一切詩作者皆本幫忙犧牲精神爲刊物作詩，無酬資，早爲意中事，但刊物老脫期，老死，不也教他們掃興，沒勁！但還時代，到底是個不能老使人沉默到底的時代！明知前途有諸種障礙，詩作者與一切愛好詩歌者倒底還要來。故在「新詩歌」與「詩歌月報」停版後，又崛起了一「每月詩歌」。還刊物是合「新詩歌」與「詩歌月報」隊伍；北方臧克家君，南方青年金桑戈等亦皆趨之。人物齊整，爲過去一切詩刊所僅見。又一特色，翻譯之重視不下創作。孫用的弱小民族詩歌，其努力紹介處，文壇盡知。穆木夫的「惡魔」（萊蒙托夫作，長篇敘事詩），作譯兩皆齊名。艾恩奇的「德國，冬天童話」。是響應東京「東流」，上海「青光」（過去的「青光」！）上的具體介紹。番草的普希金詩，天潤的奈克拉索夫，李浴華的體士皆可貴。在這裏，另得爲周而復君譯的「草葉集」，化費幾句。五四詩歌運動，實爲「爭取詩的自由」運動。當時作品，不說；而其介紹作品，都巴嵩，雪萊：皆「格律」詩作家。周君的譯詩，是可作爲他們的更堅強的理論根據的。作詩方面，莊啓東的「流」，爲幾年來罕見佳作。「六藝」「文壇一瞥……」裏曾以莊氏歸入現代詩派。作者在這篇詩裏，就請他們吃了記清脆的「嘴巴子」。臧克家的「鞭梢上的人們」，不差；但譬喻太多，反澀。一句兩喻，這事，作者是該避免的。金桑戈的「號子里」可爲「每詩」二三合期的主力。題材固囿自現實，但未流於許多現實詩作者之膚淺描繪；故即不說其內容上的價值，拔術上亦多可取。作者雖似「新人」，作品可決不不老練的。類此新人，二三合期遍之；無「門戶私見」，「偶像擯好」，似又爲這刊物的第三特色。一九三五年詩壇可觀的收穫：「未明集」中詩篇；大都在此間「賣力」。這時作者，現實而不流口號，鍊字而不趨晦澀，清新之氣，氤氳詩內，是他的好處。

還刊物二三合期出時距「創刊號」巳復半年，我早知其將短命；今消息傳來，果如所言。

我是爲之太息的。這刊物脫期的原因聞同「新詩」；夭折，則類「詩月」。事情眞有點沒法！

讀書和做人

瀛厂

讀書還讀書，做人還做人，不能混爲一談，這是我老早說過的。

讀什麼書，就要做什麼人。這是中唐韓愈以來燒火瓦罐，一直傳到宋儒；而且繼續沒有冷熄，待到明清樸學大師輩出，這隻瓦罐本巳打破，但尚有人收拾零片，什襲珍藏，眞眞氣悶！

比方：顧亭林黃梨洲王高郵父子之流，他們於書無所不讀，從不專宅誰家之說，理由本極明白，在八股先生，當然十人而九看不懂他們家數，硬分他宋學漢學門戶，此種人云亦云，就書論品，毋庸奇異；不料現代懂得科學方法的人，也執這種成見：「讀經便是腐化，讀子便是古董」，而且自己讀過蟹行文字，也就誇耀「接受歐西某派」，眞比燒火瓦罐，還要來得烏烟瘴氣。

秦檜，殷汝耕，都是讀過書的。殷汝耕可派他熟讀「貳臣傳」，那末，秦檜祇好說他讀爛「長樂老傳」了。然而張邦昌鄭孝胥一輩子，到底又讀何書？王彥章，施全，都是目不識丁；然而一個曉得「人死留名，豹死留皮」，一個曉得「爲宗國計，必先誅賣國賊」。

最近，上海一個人力車夫，知道「拾金不昧」，難道他讀過「裴度傳」或「駱統傳」？

可見「讀書和做人」，完全兩截。在鄉村間，許多沒有讀書的農工，他們「四維八德」，有很好的修養，何嘗「子曰詩云」？

迎春

稜白

冬眠醒來了，
路人也報個苦笑，
探首於黑牆門外，
春巳來到！
〇〇〇
舊夢丟一個呵欠，
身子也微有暖意，
生活雖然冰冷，
但春，
終於給了我希望。

民話啓事

▲何非君鑒 一月份筆稿酬贈漏算，茲已補開，請憑原印鑑向會計處領取可也！編者

刊誤

念七日本欄所載「上海的老子和孫子」二條，據原著者火山先生來函謂「福泉縣的年齡應作二十歲」，原文中有兩處關於此點皆因作者筆誤，將二十寫作十五」，合即更正，請讀者諒鑒。

土地局公告

上海市土地局公告升字第二十八號

查趙佛金呈請部照升粮一案，業經本局派員丈量，製圖飭簽，茲爲鄭重產權計，爲特開列地點，種類，畝分，公告周知，並粘同地形詳圖，發貼本局門首，以備查看，如於該地有產權重疊情事，應自公告日起，於一個月內，檢同產權憑證，呈請來局，以憑核辦，一經公告期滿，即當准予該趙佛金升粮給證，勿自貽誤爲要。特此公告。計開 一、地之所在 引翔區二圖宙字圩十四號三十甲坵 二、地之種類 部照地 三、丈見畝分 一畝三分六厘四毫

上海市土地局公告升字第二十九號

查趙佛金呈請部照升粮一案，業經本局派員丈量，製圖飭簽，茲爲鄭重產權計，爲特開列地點，種類，畝分，公告周知，並粘同地形詳圖，發貼本局門首，以備查看，如於該地有產權重疊情事，應自公告日起，於一個月內，檢同產權憑證，呈請來局，以憑核辦，一經公告期滿，即當准予該趙佛金升粮給證，勿自貽誤爲要。特此公告。計開 一、地之所在 引翔區二圖宙字圩十四號三十坵 二、地之種類 部照地 三、丈見畝分 一畝一分一厘二毫

上海市土地局公告升字第三十號

查趙梅郎呈請部照升粮一案，業經本局派員丈量，製圖飭簽，茲爲鄭重產權計，爲特開列地點，種類，畝分，公告周知，並粘同地形詳圖，發貼本局門首，以備查看，如於該地有產權重疊情事，應自公告日起，於一個月內，檢同產權憑證，呈請來局，以憑核辦，一經公告期滿，即當准予該趙梅郎升粮給證，勿自貽誤爲要。特此公告。計開 一、地之所在 引翔區二圖宙字圩十四號十四坵 二、地之種類 部照地 三、丈見畝分 一畝零九厘

上海市土地局公告升字第三十一號

查趙洪山呈請部照升粮一案，業經本局派員丈量，製圖飭簽，茲爲鄭重產權計，爲特開列地點，種類，畝分，公告周知，並粘同地形詳圖，發貼本局門首，以備查看，如於該地有產權重疊情事，應自公告日起，於一個月內，檢同產權憑證，呈請來局，以憑核辦，一經公告期滿，即當准予該趙洪山升粮給證，勿自貽誤爲要。特此公告。計開 一、地之所在 引翔區二圖宙字圩十四號一坵 二、地之種類 部照地 三、丈見畝分 一畝五分三厘六毫

上海市土地局公告升字第三十二號

查趙炳松呈請部照升粮一案，業經本局派員丈量，製圖飭簽，茲爲鄭重產權計，爲特開列地點，種類，畝分，公告周知，並粘同地形詳圖，發貼本局門首，以備查看，如於該地有產權重疊情事，應自公告日起，於一個月內，檢同產權憑證，呈請來局，以憑核辦，一經公告期滿，即當准予該趙炳松升粮給證，勿自貽誤爲要。特此公告。計開 一、地之所在 引翔區二圖宙字圩十四號二十六坵 二、地之種類 部照地 三、丈見畝分 [illegible]分八厘六毫

國民政府註冊 英國政府註冊 荷蘭政府註冊

姚佐賴白濁丸

本醫師特製此丸藥性和平無攻伐瀉墜之弊有清毒止痛之功專治新久五淋白濁不論胃虛濕熱或花柳傳染以及婦白帶均能保證患者痛除師退濁止淋通輕症一料痊愈重症連服數料必能奏效永不復發

每料二元 半料一元

各大藥房均有出售

（總發行所）上海三馬路大舞臺後面

姚佐頓大藥房謹啓

保障尊府諸人免受皮患之苦 用如意膏可也

無上法門此膏涼膚止痛消毒生肌無數人士業已由之以治愈其家人之皮患如湖南江華九江區區務公所丘耀先君即其一也

丘君書云『余常置備如意膏於家中凡小孩或大人有患皮膚疾恙者以此膏治之莫不應效如神友人某君之子年十三嘗被開水燙傷腦部及兩手予以如意膏搽之旋即痛止傷痊』

如意膏可在尊處經售家購買或逕向上海江西路四五一號韋廉士醫生藥局函購每盒大洋七角六盒三元 五角郵費免收

誰能自誇其家人完全不患濕疹疥癬腫毒頭瘡乾濕癬癱面疹膿疱癬疹或割破灼傷燙傷跌損等等輕徵皮患諸君不能作此豪語則少少預防使尊府諸人免受皮患之苦未始非智預防之道當以置備如意膏爲

越陳越香

老牌 明星花露香水

上海四馬路 中西大藥房總發行

全國高等藥房各大百貨商店均有出售

長安公墓

○土地高燥深不見水 ○穴基丈二長八尺闊 ○每穴價目洋四十元 ○孩穴價洋廿二元 ○水陸交通運柩便利 ○停柩殯所不取分文 ○代築碑墉堅固美觀 ○立案完糧永久保管 ○章程函索面索即奉

事務所 法租界天主堂街興業里 電話八三一七九

再本公墓如蒙各界認穴繳款及委託代辦工程等一切事務請概與本公墓事務所接洽收據由監事長會計簽名蓋章爲憑否則無效又應葬戶需要築塚添購地畝擴充墓穴特此附啓

蛋黃素麥精魚肝油

力是母

此最新合成美味補劑，預防感染，增加抵抗，均極適宜，發育男女，尤當常服！精神萎頓之人，功能催進發育，安補神經，凡孕婦，乳母，長成小兒，而于肺癆貧血，腦力減退，用以戒烟，更爲穩妥。

上海太和大藥房發行

各大藥房均有出售

每瓶一元

新型的電影史

蘇俄藝術電影十五年（四）

▼……也滋衣記夫作　麒麟譯

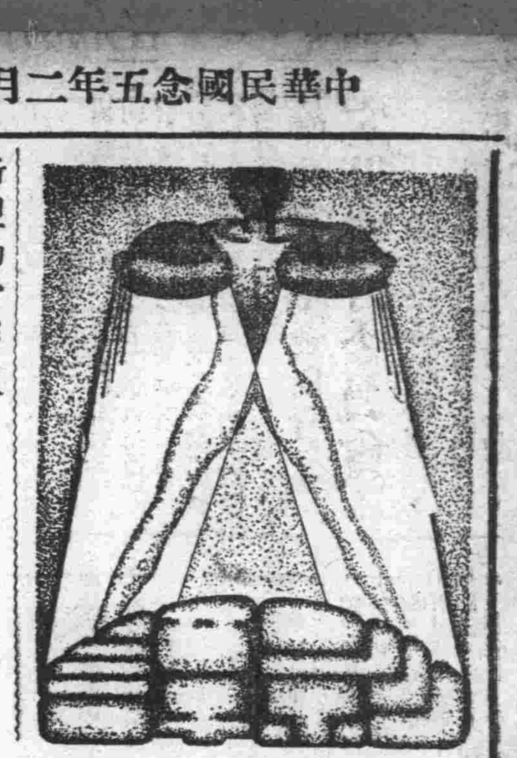

第二章　昂揚期以前

新經濟政策開始，蘇聯政府對於各種設施停止國家補助，而使之作商業經營，故對人民教育委員會之全俄照相電影部（烏夫考）也發生了再組織的問題•於是提出了幾個電影事業整理案，當時L氏對這些整理案極爲關心，會對人民委員代表里脫肯司提供了許多有益的教示，雖然，蘇聯電影的組織期間却是意外地遲延了的•

自一九二一年至一九二四年之間，蘇聯電影展示了饒有興味的富於教訓的光景•諸電影團體，如雨後春筍樣的成長了•而幫助那些團體的成長的，是黨，政府•民族共和國諸政府•勞働組合，一般社會之對電影事業的偉大的關心•於是一九二二年•哥斯基諾，賽烏札普基諾，維夫科瓦•（全烏克蘭電影部）莫斯科基諾，賽威爾基諾就告組成，其翌年•梅琪拉樸姆•瑙西，普洛萊脫基諾，哥斯金普洛姆•格爾喬亞•阿夫科烏司（阿再爾擺卡爾電影部）開始活動•再一年之後，克里脫基諾，科拉斯拿耶•滋威滋達，貝爾哥斯基諸等等，登上電影活動舞台這些電影團體，幾乎起初都是作爲發行機關而開始工作的•以外國影片積有相當資金時，就忽然開始，自己的電影製作•最大的蘇聯電影團體哥斯基諾，既是這樣開始的，其姊妹電影團體——普洛萊夫脫基諾（還是以作蘇聯電影的發行而賺了錢的）莫斯科基諾，賽威爾基諾等等——也是如此•未曾走這常套的路程的，只是賽爲札普基諾•但還團體，是承繼其前身（樸夫考）所經營下來的生產的

以急欲積蓄生產的資本的目的利用銀幕的結果，美國與德國影片便洪水似的泛濫在蘇聯的銀幕上了——「漢米爾頓夫人」，「麥波賽博士」，「蒙脫卡洛」，「密林女神」，「人肉市場」，「羅基泰」，「月宮寶盒」，而在蘇聯的都會與鄉村觀衆之前，閃現了埃司•哈脫•腦瑪塔文，羅杜夫•凡崙鐵諾，曼麗•壁克福，范朋克的影子•

僅一九二四年一年之中，電影企業全體所費的輸入額，達三一〇〇金盧布之多•

L氏在一九二〇年之初，似已預見電影輸入業不久將展示想像不到的膨脹之勢，會提議在海外設常駐的購買影片的代表，是値得注目的事•其後，這完全成爲事實，對外國「商品」的狂熱之影響所及，終於引起各電影團體間的無政府的混戰，於是人民代表委員會，便定獨佔發行之策，使發行權握於哥斯基諾之手•雖然，卽在一九二二年十二月十九日的佈告之後，蘇聯電影的市場戰，還在相當時期之間•有時以隱蔽的形態，有時則公然地•）繼續着，直至哥斯基諾在經濟上在組識上堅強起來，停止這紛擾，將發行全權握在自己掌中•

贏得資本主義的遺產不是容易的事業•電影在向右向左迴轉着•這種情態在組織的及藝術的探究的過程之中長時期繼續着，至規定正確的方針爲止•在這問題上，黨經常在幫助電影•事情困難時，黨總是給以援手•卽，在第十二次大會（一九二二年）•力主必須藉有經驗的勞働者之力來將蘇聯電影強固，於第十三次大會，通過關於電影事業之意德沃洛基的，物質的及組織的方面的特別決議•這決議，可說是眞正意味上的，歷史的記錄•何則，因爲這決議，是撤清以前一切論爭的糾紛，將電影順利地導向統一之道上去了的•第十三次大會於一九二四年五月告畢，在六月，蘇聯共和國人民委員會便發表了蘇維基諾股份公司之創立•誠然，電影團體之資本，以及生產的，發行的工作之統一，自無一下子就實現的理由•但統一的基礎是已經安置下了•諸電影團體，作爲生產的企業而存續着，至於一九二六年年中完全合併爲蘇維基諾•這樣地遂行着蘇聯電影產業統一的過程，在蘇聯國土內，成爲只有三個團體——蘇維基諾，梅琪拉姆樸姆•露西，哥斯瓦恩基諾——從事工作•這合併過程，是也影響及諸民族的團體——哥斯金普洛姆，格爾茄，維夫科瓦及其他——的•而那些民族團體的數目就順利地增大起來•何則，因爲電影在蘇聯全共和國內逐漸滲透着•

合併於蘇維基諾的各團體，各給帶來了於合併前的幾年積蓄了的創作上的經驗，各有着自己的富有教益的歷史•從而各作着什麼特有的東西•但，從一九二三至一九二五年之間所攝製的電影的品類，還是不足用以談判將來之分配合同的（常時，外國影片之數，超過蘇聯電影的兩倍）但在另一面，在藝術的傾向上，蘇聯電影却呈多種多樣的狀態•假若把當時的電影單從主題方面看，會看出歷史的主題表示着壓倒的數目•歷史主題之佔優位的電影事業的指導者所抱的政策好促成的有力的原因•

▶「兩兄弟」中之一場面◀

大光明映：「鐵血將軍」（巴華）

原名：CAPTAIN BLOOD
導演：MICHAEL CURTIZ
主演：埃洛爾茀林　奧麗薇特哈佛蘭
出品：華納公司

這是根據了RAFAEL SABATINI的小說改編的，一張巨大的影片•無論從故事結構，演員支配，服裝佈景，甚至一個別人容易疏忽的鏡頭，都足以表現牠底巨大——配合了高超的導演手法和優越的個人演技•

做這張影片底骨幹的是牠（根據「原作者）所表現的暴露黑暗的王朝和殘暴恐怖的殖民地統治者的反抗思想•

幾乎是毫不留情地描寫着昏君詹姆士二世底糊塗，和他底法庭底野蠻•而刻畫地主比索普底非常不像一個人的虐待奴隸的性格，尤其痛快淋漓•我們至少可以說這部片子底成功，有一半是創造這一典型人物底成功•雖然，在作者底筆下，對這人物是留了情的•比索普底失敗，僅只是一次被投入水中，一次對他底奴隸白勒德——這時已是新總督白勒德將軍——脫帽，如此而已•

主角埃洛爾茀林底表演是非凡的•在好來塢恐怕已經找不出這樣的人物了•他是綜合了勇敢，智慧，豪俠，和對於人類的愛的•女主角奧麗薇特哈佛蘭，僅僅表現了溫柔和高貴，其餘的什麼也沒有看見•

片子開頭時，壁上的醫生底影子非常清晰而有力，英王的軍隊底鐵甲突然佔據了整個視野，令人感覺到雄偉•白勒德和法國海盜律瓦賽比劍底動作，非常純淨而認眞，因此觀衆差不多可以聽到兩個人底心底摶擊•最後一場海戰，更是難得的珍品了•

全片底思想型頗像中國的水滸傳，因此在結束時顯得軟弱•「大盜招安，共享富貴」——這用意是極其顯明的，不過擁護朝中賢王底統治，自己甘心做太平百姓罷了•

然而這是好幾世紀以前的事了•

銀•色•風•景•線

▶……「化身姑娘」三月底可完成•

▶……「一朵花」中有歌曲數闋，已由劉雪厂積極編製；其中由許曼麗唱出之「尋歡曲」一支已完成，歌詞傾爲哀感頑豔，歌聲亦極美妙動聽•

▶……胡萍已由湘返滬•日昨往藝華銷假，「父子英雄」女主角已不發生問題，不日可開拍•

▶……聯華畫報自卽日起徵求基本訂戶一萬戶，並訂優待辦法，國內半年十二册一元，全年念四册一元八角，國外半年二元，全年三元八角•郵費一律在內，限期至三月底結止•

▶……聯華畫報七卷四期已出版，內容方面，大加改革•本期封面爲黎灼灼，封底黎莉莉，插圖及漫畫有二十餘幅，文字有「黃柳霜歸國」，「三言兩語」，「小孩子看愛情片」，「電影故事」，「我所知道的瑙瑪希拉」，「罪惡與良心筆記」，「世界影壇瞭望台」及「從影日曆」•

戲劇中的性格化

性格化（Characterization）的問題，是戲劇家必然遭遇到的較大的技術問題之一，就算它不是惟一的較大的問題•稍微考慮一下講述——在或不在戲劇的形式中——一個故事的藝術之原素，就會提示出這個問題的重要的原因•一個故事的輪廓，一些事件的一種貼合的連系，是可以很動人，很新鮮的，我們的好奇心和與趣是可以由它的概略引起來的•不過這樣一樣與趣，只是最浮面的東西•「哈孟雷特」這一劇的情節的概略，沒有具有性格化的痕跡，我們是可以被它那些穿插的豐富，復雜，勢力所吸引的•不過，「哈孟雷特」這一劇之大大地吸引人，超過我們對於所發生的事情之興起，是通過這樣的情形的：就是我們特別先把握着那包含於這種事件的特別連系中的人物•所以，在人生和藝術兩者之中，當我們可以立刻爲一種事件的新鮮或奇異的吸引時•我們也立刻出發去探究那裏面的那種人，只有什我們了解了一點他們的性質時，那事件才開始引起那給予該事件以意味的情感，情緒和價値的一連串複雜的事情•

在未開始談到戲劇的性格化的技術之前，我們應該弄清楚戲劇中的性格化的實際限制，特別是在性格化上，要是忘懷了戲劇不是生活，生活不是戲劇，這是極不妥當的•因爲戲劇是一種藝術形式，它常常包括着，在那生活或文學供給藝術家的素材上加選擇，單純化和摘要的一種過程•因此，我們就可以期望在戲劇中發現那些特性和意旨的一種單純化和淨化，這只有那很透徹的人們，才常在他們對於現實的人們的思考中達到•

因爲戲劇家的職分是要使他的那些人物及他們的特性和意旨很明白，使那注意的觀衆幾乎——雖不完全——明白他們•在生活中，雖然我們對于我們接近的人物的意旨得到了某種臆說，雖然我們有時在我們的考察上是精密的，可是我們也絕不能完全確定它，如劇作家完全確定他的人物的特性和意向一樣，因爲他有一種接近他所創造的人物之手段•

由于藝術家的這種單純化和淨化的手術•我們也就感到，我們對戲劇中的某些人物的了解，超過我們對于我們在實生活接近過的人們的了解•這大半是確實的：我們知道給孟雷特的母親，比我們知道我們自己的母親更親切•我們對于一個描寫得完整的人物如Fahstaff，比對于我們自身還更明白，這的確也是可能的•還有，由于戲劇是一種藝術而不是生活，所以我們應該反對這樣的傾向：就是把我們在戲劇中所遇到的一切人物來適合我們對于人性和人的行爲的概念，之標準•我們絕不應容許我們自己來響應布拉克法官在「Hedda Gabler」這一劇中說的話：「人們是不作這樣的事情的」很可能的，在布拉克法官的背景上，人們不作那樣的事情的；可是在Hedda就不同了，她是不好好地依着她背景的程式而行動的，因爲她不是個完全保守的婦女•我們必定要容許劇作家，依據他那個時代的程式，在他自己的心理的透視是光中去表現•解釋任何種類的人，我們必定要試去了解這樣一種人，在劇作家自己的條件之下去估量他的似眞性•這樣一種坦白，是美學的發展和教育的要旨•（顧昆譯）

黃金大戲院　地址八仙橋　電話八四〇二〇　八五〇六八

李萬春　金素琴

招賢鎮　南天門　金雁橋　探陰山　玉堂春

今天夜戲　田七郎

中國最偉大遊藝場　榮記大世界　門票每位小洋二角

乾坤大劇場　日戲：戰樊城　小放牛　二淮宮　送水菓　戰馬超　打寇珠　擊磚仇　大閘九江口

夜戲：五本西遊記

羣芳會唱　童子武藝

天一公司出品　袁美雲　有聲對白哀情名片　小女伶

四樓舞場　桃花歌舞團　表演熱烈偉大歌舞

海上白話新劇社　劇情悍記　海上迷宮

蹦蹦歌劇　日夜　九巧奇緣　三烈女

南北滑稽　文武雜耍　S丫奇光　應有盡有

回力球　中央運動場

每晚八時起賽　星期日午后加日場　霞飛路亞爾培路口

（一）古禮地　（二）依思高　（三）楚曼地　（四）沙特浪谷　（五）拉飛爾　（六）依甲蘇

（一）亞爾培地　（二）爾加　（三）伊利古咸　（四）歐蘭加　（五）古巴龍　（六）白羅地

本場香檳　每張二元　三月三十　當衆開獎　頭獎獨得　一萬五千

代售處　天主堂街一號　中央運動場辦事處　亞爾培路本場

英租界牛莊路三星舞臺原址　林記更新舞臺　電話：樓下正廳九七一七四　經理室九七一七五　帳房間九七一七六　定座處九七一七七

今夜初次公演

首創轟全劇佳機神佈美文偉唱連標名

先編動國情妙關奇景化武做大台華劇

二本唐僧取經

窮聲色之美（今夜初獻演　良機勿坐失）　極視聽之娛（有聲皆精彩　無場不特色）

今天日戲劇目：雙搖會　殺四門　女起解　蚆蜡廟　戰長沙　甘露寺

注意價目　[illegible]

南京	緣定三生
大上海	眞假夫妻
國泰	炮聲艦影
融光	小大亨
巴黎	百鳥朝鳳
麗都	海軍陰謀
中央	長恨歌
光華	刧後桃花
新中央	刧後桃花
明星	古屋奇案
恩派亞	白玉霜蹦蹦戲
東海	刧後桃花
卡德	申曲大會串
榮金	無名英雄
萬國	梨花夫人
蓬萊	兄弟行
浙江	風流寡婦
共和	小姨
西海	海葬
華德	長春園表演
九星	魔窟情絲
東南	長恨歌
金城	寒江落雁
山西	萬能國際歌舞團
咸利	一點靈犀
百老匯	魔俠吉訶德
世界	[illegible]

招商局　船期廣告

船期問訊處上海外灘九號招商總局電話一〇一九七

江順快輪　准於二月廿九日星期六晚開往漢口沿途各埠均靠　本輪電話八二一六〇

江新快輪　准於三月一日星期日晚開往漢口沿途各埠均靠

新江天快輪　准於二月念九日星期六下午五時開往鎮海甯波　本輪電話八三二六五

海宴快輪　准於三月三日星期二晚開往溫州

安興快輪　准於三月三日星期二上午八時開往威海衛烟台

海亨快輪　准於三月一日星期日下午四時開往汕頭香港廣州

海利快輪　准於三月四日星期三上午十時開往汕頭香港廣州

海瑞快輪　准於三月一日星期日下午三時開往海州連雲港

公平快輪　准於三月二日星期一上午八時開往福島青

新銘快輪　准於二月念九日星期六下午三時開福州直達南台

良藥豈必苦口乎？

不「良藥苦口利於病」之藥物傳說已被現代兒科專藥嬰孩自己藥片打破了各地試過此藥片的父母均認牠是小兒腸胃疾病之聖藥而又毫無苦味此則不能不感科學之賜由是億萬病兒恢復健康不須服用那些氣味惡劣令人作嘔之藥物矣

浙江嘉興濮院鎮沈濟倉醫師來書云『小兒覺誠前因飲食失調致患大便祕結肚痛腹脹發熱消瘦等症與服各藥未有效驗後投嬰孩自己藥片未幾諸恙告愈刻已伶俐活潑日趨壯健是皆嬰孩自己藥片之功也且此藥味美不苦嬰孩餌食毫無困難而片小效宏尤足稱焉』
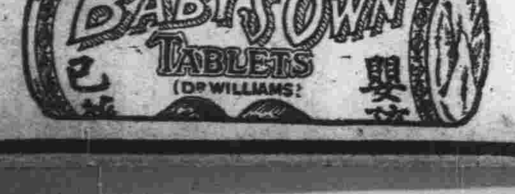
嬰孩自己藥片爲小兒腸胃出牙各症之專藥各藥房皆有出售或向上海江西路四五一號韋廉士醫生藥局購買每瓶大洋七角六瓶三元五角郵力不取